SAYISI HER YERDE
3
KURUŞ
17 Mayıs 1938
SALI

SON TELGRAF

Sayı: 427

En son Telgrafları ve Haberleri veren Akşam gazetesi

Telefon No. 20827
İst. Nuruosmaniye caddesi.

SAĞLIK KUPONU

Bu kuponun yirmi tanesini toplayıp idaremize getiren okuyucularımız SON TELGRAF'ın birinci sınıf mütehassısları tarafından meccanen tedavi edileceklerdir. Kuponlar, her gün idarehanemizde değiştirilmektedir.

Müstemlekeci Fransız zihniyeti nihayet bir makalede bütün çıplaklığıyle ortaya atıldı

Türkler Hatay intihabatında hezimete uğrıyorlarmış! Etiler de seçimde Türkler aleyhine rey vereceklermiş!

• • • • •

Yegâne çare intihabatın tehir edilmesi imiş !

Bu suretle genç Türkiye Cumhuriyetinin dirijanları henüz halel gelmemiş olan muvaffakıyet listelerine bir hezimet kaydetmekten kurtulurlarmış !..

Antakya 16 (A.A.)— Beyrutta çıkan Oryan 14 mayıs nüshasında İskenderun hususi muhabirine atfen neşrettiği bir yazıda bugün resmen tahakkuk etmiş olan idare memurları değişikliklerini resmen ve kat'î olarak yalanladıktan sonra Türklerin hudud mıntakasındaki köylerde bile hezimet üzerine hezimet kaydettiklerini, son Antakya hâdiselerinin Tüklere artık Alevîlere güve-

(Devamı 6 ıncı sahifemizde)

Yugoslavyanın kıymetli Nazırı Sirkeci istasyonunda askerî kıt'ayı teftiş ve kendisini karşılamıya gelen zevatla musafaha ederken...

Kıymetli misafirimiz Harbiye ve Bahriye Nazırı General Mariç geldi

İstasyonda fevkalâde merasimle karşılanan General bu akşam Ankaraya gidiyor

Dost ve müttefik Yugoslavyanın Harbiye ve Bahriye Nazırı General Mariç bu sabah şehrimize gelmiştir. Bu münasebetle Sirkeci istasyonu Türk bayraklarile donatılmış, gar ve civardaki meydanla, caddeler, çok kesif bir halk kütlesi ile dolmuştu.

Başlarında bir askerî bando bulunan bir kıt'a asker ve bir müfreze polis de istasyonda yer almıştı

Muhterem misafirimizi istikbal etmek üzere İstanbul Komutanı General Ha-

Devamı 6 ncı da

Dost devletin kıymetli Nazırı General Mariç

Harbiye ve Bahriye Nezaretleri hususi kalem müdürü Miralay Yevrenoviç

Uzak Şarkda

Çinlilerin maneviyatı hergün daha ziyade yükseliyor

Bir kumandan diyor ki: "Üzerimizde arılar gibi uçuşuyorlar, fakat Çin kıtaatının seri harekâtı yüzünden hiçbir şey yapamıyorlar,,

Hankeo 17 (A.A.)— Cenubî Şantung Çin ordusu kumandanı, Çin ajansının harb muhabirine yaptığı beyanatta ezcümle demiştir ki:

Harb uzadıkça Japon ordusunun maneviyatı bozuluyor. Çin ordusunun maneviyatı ise her gün daha ziyade artıyor. Cephemizde Japon tayyarelerinin filî tesiri hemen hemen yok gibidir. Üzerlerimizde arılar gibi uçuşuyorlarsa da Çin kıtaatının serî hareketleri yüzünden hiç bir tesir yapamıyorlar. Tayyareler çok yüksekten uçmağa mecbur e-

Çin orduları Başkumandanı Mareşal Şang-Kay-Şek

dildiklerinden son iki ay zarfında Çin mevzilerine hiçbir bombardıman yapılamamıştır.

Diğer taraftan Japonlar tanklar da kullanmağa başlamışlardır. Japon tanklarının Çin müdafaa hatlarında ya tertib olunan ağlara düşüp kalmalarından, yahut ta tank

(Devamı 6 ncı sahifede)

Südetler

Çekoslovakya ile kolayca anlaşabilecekler mi ?

Londra 17 (Son Telgraf)— Südet Almanları şefi Londrada resmî sı-

(Devamı 6 ncı sahifemizde)

Bir günde 27

Defa zelzele oldu

Diyarbakır 17 (Hususî muhabirimizden)— Evvelki günkü şiddetli zelzeleden sonra; bugün de yine muhtelif sarsıntılar hissolundu. Bu sarsıntıların sayısı 27 yi buldu. Elhamdülillâh nüfusça ve mayvanca bir zayiat yoktur. Büyük bir hasar kaydolunmamıştır.

Umumî Müfettiş Bay Abidin Özmen ile diğer alâkadar zevat hâdise hakkında ve mahallinde tetkikat icra etmektedirler.

Gizli bir Kumarhane

(Yazısı altıncı sahifemizde)

Balkanlar arası deniz seferlerine başlanıyor

Bu işe tahsis edilen Lavgen vapuru bu sabah geldi

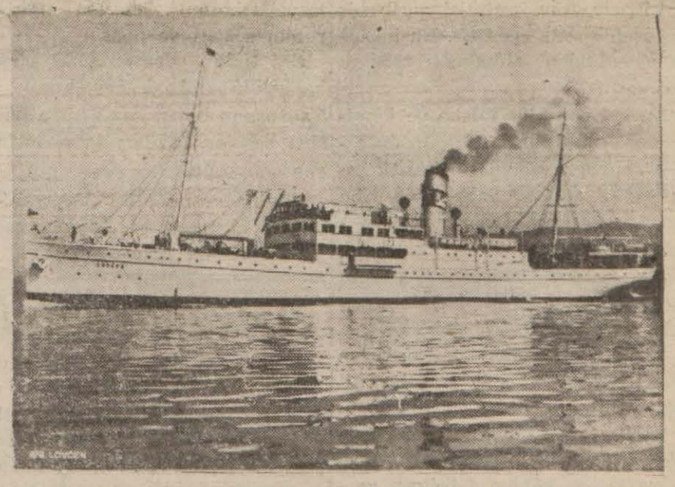

Geçenlerde şehrimizde toplanan «Balkan ekonomi konferansı» nda verilen kararlar meyanında Balkan limanları arasında yeni bir deniz yolunun tesis olunmasının da kabul olunduğunu yazmıştık.

Balkan memleketleri beynindeki dostluğun ve müşterek mesainin tezahürüne bir vesile teşkil eden bu kararın tatbikine hemen geçilmiştir.

(Devamı 6 ncı sahifede)

İngiliz kabinesinde yapılan değişiklikler karşısında..

İngiliz ve Alman efkârı umumiyelerinin noktai nazarları çok müsaid

Fakat muhalifler yine kabineye hücuma hazırlanıyorlar

Londra 17 — İngiliz kabinesinde icap eden tadilât derhal yapılmıştır. Lord Halifaksın Hariciyeden çekilmek arzusu Çemberlayn tarafından kabul edilmemiştir.

Hava Nazırı [illegible] ile müstemlekât nazırı Armsbibar istifa etmişlerdir.

Hava nazırlığına Sıhhiye nazırı Kingsli Vud, Sıhhiye nazırlığına Eliot ve Müstemlekât nazırlığına

(Devamı 6 ncı sahifemizde)

Vergiler birleştiriliyor

Her sene yüzde 2 indirilerek vergiler 4 senede azaltılacak

Vergilerde tahfifler yapmak üzere esaslı çalışmalara girişmiş olan hükûmet, muvazene vergisinde onda iki nisbetinde tahfif yapan lâyihayı meclise vermişti. Diğer taraftan hükûmetimiz, vergi nisbetini mühim surette indirmek üzere dört senelik bir program hazırlamış ve meclise vermiştir.

Üzerinde uzun müddettenberi çalışılmış olan bu 337 maddelik lâyihada arazi, bina, hayvanlar, ticarî ve sınaî kazançlar, hizmet erbabı kazanç vergilerile ticarî olmıyan iş ve mülk erbabı kazançları, madenler vergisi, veraset ve intikal vergilerine aid hükümler, tasnifli olarak bir araya getirilmiş, hizmet erbabının ücretleri üzerine mevzu üç vergi, buhran, muvazene ve kazanç

(Devamı 2 inci sahifemizde)

Iztırab Çocuğu..

1 — Yakılacak kitab mübdii Etem İzzet Benice'nin Iztırab Çocuğu adlı bu şaheserini

2 — **Sultan Aziz'in gözdeleri ve Hayatı'nı**

3 — ? ? ? ? ? ? ?

Son Telgraf'ta **Cumartesi** günü bulacaksınız.

Ve.. daha bir çok yenilikleri sabırsızlıkla bekleyiniz.

Istanbuldan Ankaraya 7 saatte gidilecek

Yeni yapılacak olan Ankara - Istanbul demiryolu hakkında Büyük Millet meclisine bir Proje veriliyor.

Karabük fabrikalarımız nakliyatının B tın yolile yapılması için de Amasra limanına bir hat uzatılacak!

Karabükde tesis ve inşa edilmekte olan büyük demir fabrikalarımız nakliyatının «Bartın» yolile yapılması ve bunun için «Amasra» limanına kadar yeni bir hat uzatılması hakkında mühim ve esaslı bir proje hazırlanmıştır.

Bu projede mevcut Haydarpaşa - Ankara hattının kısaltılması için İstanbul - Ankara arasından Adapazarı - Bolu - Kızılcahamam - Ankaradan geçmek üzere yeni bir demiryolu hattı inşa olunması meselesi de vardır.

Ayrıca Karabük - Amasra hattının Kokarsudan ayrılmak suretile değil de Karabükden doğrudan doğruya Çaycumadan ayrılması da mevzuu bahistir.

Diğer taraftan Amasra limanının ıslahına da hemen başlanacak ve «Çatalağzı» limanının inşasından vazgeçilecektir.

Ayrıca İstanbul - Ankara arasında elektrikli şimendiferler işletilmesi de mevzuu bahistir.

Bu yeni şekil de kabul olunsa bile yine İstanbul - Ankara arasında yeni demiryolu hattı yani «Bolu» üzerinden ve «Kızılcahamam» dan geçecek olan hat muhakkak inşa olunacaktır. Bu suretle Ankara - İstanbul yolculuğu 6-7 saate indirilmiş olacaktır.

Mevzuu bahis proje pek yakında tamamlanacak ve Büyük Millet Meclisine sevkolunacaktır.

Kermes Şenlikleri

Bu yıl da tekrar olunacak

Kızılay İstanbul mümessilliği her sene olduğu gibi bu yazda «Kremes şenlikleri» ismi altında 24 saatlik bir eğlence tertib etmeği düşünmektedir.

Geçen şenliklerde «Bebek müsabakası» gibi, beynelmilel bir müsabaka yapılan kremes'in bu seneki tekrarında yine beynelmilel bir müsabakada bulunacaktır. Bu yeni müsabakanın şekil ve mahiyetinin tesbiti etrafında tedkikler yapılmaktadır.

Istanbulun her Semtinin Haritası yapıldı

Yeni haritalar; Ankaraya gönderildi

Nafia Vekâleti şehircilik bürosu şefinin şehrimize gelerek bazı tetkiklere başladığını yazmıştık.

Şehircilik bürosu şefi Hilminin şehrimize ait harita kısımlarını teslim ve tasdik için Ankaraya göndermesi, işleri bu arada neticelenmiştir. Balkan harbinden evvel bir ecnebi firmaya verilen memleketimizin haritasını çıkarma işi, bundan iki sene evvel bu şirketin bu mevzudaki taahhüdünü terketmesile belediyeye yaptırılmakta bulunmaktadır.

Bu kere de; İstanbul ve civarının haritaları belediyece tamamlanarak teslim edilmiş, bunlar tasdik edildikten sonra tab'a başlanmak üzere Ankaraya gönderilmişlerdir.

Bir doktor Taslağı

Hasta kadından kan alırken suçüstü yakalandı

Bazı saf ve cahil kimseleri kandırarak, vücudlarından kan alan bir doktor taslağı Kayseride yakalanmıştır. Ahmed Çatalyürek adında olan bu adam, Nimet Demirci adında bir kadının kolundan neşterle kan alırken suçüstü yakalanmış ve adliyeye verilmiştir. Bu adamın sahte doktorluğu kendine meslek ittihaz ettiği ve muhtelif yerlerde dolaşarak saf halk ve köylülerimizi kandırdığı anlaşılmaktadır.

Gayrimübadil Emlâkinin Vergileri

Terkin emri vilâyete tebliğ edildi

Gayrimübadillere ait gayrimenkullerin vergileri hakkındaki kanunun tatbikatına dair talimat Maliye Vekâletinden vilâyetlere tebliğ edilmiştir. Bu meyanda bir kısım müterakim bekaya vergilerinin vergi kayıtlarının terkinleri icap etmekte, yeni talimatname bu terkin keyfiyetinin hangi gayri menkullere ait vergilere dair olduğu da bildirilmektedir.

Millî emlâkten olup ta gerek tefviz suretile ve gerekse satılarak hal ka verilmiş olan vergileri bu kanuna göre tamamen terkin edilmekte, diğer taraftan henüz satılmıyanların da satılıncıya kadarki müddete ait vergileri de bu kaleme tâbi tutulmaktadır.

Cirid Oyunları

Atalarımızın yadigârı olan bu millî oyun, hertarafta ihya ediliyor

Atalarımızın en meşhur ve şerefli bir eğlence ve sporu olan «cirid oyunları» nın her tarafta icra ve ihyasına çalışılmaktadır.

Ecdadımızdan yadigâr kalan bu millî oyunların halka büyük bir alâka uyandırdığı da görüldüğünden bazı yerlerde sık sık müsabakalar tertib olunmaktadır.

Bu yaz, «cirid oyunları» birçok yerlerde daha sık yapılacak ve iştirak edenlerin sayısı çoğaltılacaktır. Ezcümle Kayseride de; havaların düzelmesi üzerine cirid oyunlarına tekrar başlanmıştır. Bu haftaki oyunlar çok heyecanlı olmuş, cirid sahası kalabalık bir meraklı kütlesile dolmuştu. Cirid oynıyacak atlılar öğleyin Halkevi meydanında toplanmışlar, buradan Halkevi bandosile birlikte cirid meydanına gitmişlerdir. Meydanda atlılar kırmızı ve beyaz olarak iki kola ayrılmışlar, iki saat cirid oynamışlardır.

Cirid oyunlarının sayısı her sene artmaktadır. Gelecek haftaların daha fazla kalabalık toplıyacağı anlaşılmaktadır.

Çok garib bir hırsızlık !.. Adet..

Henüz gömülen ve eşya dolu mezarları soyan bir adam yakalandı!..

Bir köy halkı; ölülerinin mezarı içine elbise, ayakkabı ve eşya koymağı âdet etmişler!...

Şimdiye kadar hırsızlığın ve hırsızların türlü şekli görülmüş ve çok garibleri işitilmişti. Fakat aşağıya nakledeceğimiz hâdise, hem mahiyeti ve hem de şekli itibarile çok enteresandır. Bu garib ve cazib hırsızlık; İzmirin Cumaovası nahiyesinin Bulgurca köyünde cereyan etmiştir. Hem mezar soyan bir adamın cesaretini, hem de o civardaki bir köy halkının yine garib bir itiyadını göstermesi itibarile de ayrı bir ehemmiyeti vardır.

Bulgurca köyünde (Molla) Halil isminde bir adam vefat ediyor. Bu köy halkının ötedenberi devam edip giden bir örf ve âdetleri vardır. Ölen adamın ailesi, ölünün mezarı içine bir kat elbise, ayakkabı ve sair eşyalar terkederek mezarı kaparlar!...

(Molla) Halil vefat edince bu âdete uyularak, Halilin ailesi efradı tarafından mezarının içine bir kat elbise, bir fötr şapka, bir yorgan ve birkaç mendil bırakılıyor ve mezar kapanıyor.

Aradan birkaç saat geçince bu şeyaların bir şahsı mechul tarafından çalındığı anlaşılıyor. Tahkikat sırasında, bu mezar soyguncusunun Değirmenderenin Çelen köyünde Arab Hüseyin oğlu İbrahim olduğu anlaşılıyor ve yakalanıyor. Suçüstü cürmünü itiraf etmiştir.

Birimizin derdi Hepimizin derdi

Sinemalarda yaşaklara niçin riayet olunmuyor?

Karilerimizden Bay Said Sözü yazıyor:

«Bir çoğumuzun eğlence yeri olan sinemalar hemen her zaman eğlence yeri olmaktan çıkıyor ve can sıkıcı yer oluyor. Çünkü sigara dünmanlarile bütün sinema salonunu dolduruyor ve idare adamlarına sigaraların sinema dahilinde söndürülmesini söylediğimiz zaman «yanımızda top, tüfeğimiz var mı?» sualile karşılaşıyoruz. Hıncahınç dolu ayakta bile yer olmıyan sinemaların o pis olan havası değişmediği gibi bir de sigara dumanı sıhhatimiz için çok zararlı oluyor.

Bilhassa Kadıköy sinemaları ile Beyoğlundaki bazı sinemaların da ihtarımıza menfi cevap aldık. Bu ihtarımız bir değil iki hafta gidişimizde olmuştur. Şu şine bu hal tekerrür ediyor. Polislere de müracaat ettiğimiz halde de gene önü alınamadı

Lûtfen alâkadar makamlar bu işle uğraşmasını rica ederiz.

Son Telgraf: Karilerimizin çok haklı şikâyetini alâkadarların nazarı dikkatine koyuyor.

Şen bir gezintinin sonunda...

Bir yalanın doğurduğu büyük heyecan!...

Bütün çocuk ana ve babaları gece vakti merakla istasyona koştular

Yaz münasebetile her tarafta sık sık vapur ve trenle tenezzühler tertib olunmaktadır. Bu tenezzühlerden Burdur çocuk esirgeme kurumunun ihzar ettiği pazar günkü Keçiburlu tren gezintisi garib bir heyecanla sona ermiştir. Bu hususta mahalinden aldığımız tafsilâtı yazıyoruz:

Bu geziye «570» talebe ve öğretmen iştirak etmişti. Üç gün önceden getirilen vagonlarla hususi katar teşkil edildi. Sabahleyin tren hareket ederken Burdur istasyonunda görülmedik bir kalabalık vardı. Halkevi bandosu gezinin neş'e ve sevincini bir kat daha artırıyordu.

Baladız istasyonunda, İspartadan gelen 50 kişilik bir grup daha iltihak etti.

Keçiburlu, şimdiye kadar böyle bir kalabalık belki görmemişti. Programa göre, kükürt fabrikası gezildi, nahiyenin okulu ziyaret edildi.

Gene eksilmiyen neş'e ile yola çıkıldı. Burdura dönüşte tren biraz gecikmişti. Vakit akşamdı. Trenin istasyonda durmasile bir vaveylâ yükseldi. Meğer istasyon saatlerdir bekliyen ve bir kısmı merak ve üzüntü içinde ağlaşan ana, baba ve kardeşlerle dolu imiş..

Meğer Burdurda trenin yolda devrildiği ve birçok çocuğun yaralandığı hakkında uydurulan şehri kapı kapı dolaşmış. Çocuğu geziye iştirak eden anneler ağlıyarak istasyona koşmuş. İstasyon direktörünün sözleri ve polisin ihtarı hiç birini teskin edememiş.. O büyük kalabalık treni derhal kucaklarına Yavrusunu bulan ana hemen bağrına basıyor, bazıları da sevincinden ağlıyordu.

Büyük bir neş'e ile başlıyan ve devam eden gezi işte böylece garib bir heyecanla neticelenmiştir!..

Bostan ve Pazarlarda sıkı bir Teftiş yapılıyor

Her tarafta sebzelerin ne ile sulandığı sık sık kontrol edilecek

Belediye zabıtası yaz münasebetile sebze bahçelerinin kontrollerine başlamışlardır. Bilhassa marul ve sair sebzelerin lâğım sularile sulanıp sulanmadığı sıkı bir surette teftiş ve kontrol olunmaktadır.

Bu mesele; her tarafta ve muhtelif semtlerdeki bostan ve sebze bahçelerinde ehemmiyetle tetkik olunacaktır.

Belediye zabıta memurları; ayni teftiş ve kontrolleri; pazar yerlerinde, sebze ve meyva satan dükkânlarda da; sıkı bir surette icra etmektedirler.

Bu meyanda dün pazartesi pazarında da bir teftiş kontrolü icra olunmuştur. Bu kontrol neticesinde bazı seyyar esnafın etiketsiz mal sattıkları, bazılarının da üzerini camekânla örtmiyerek kuru üzüm ve incir gibi maddeleri açıkta dudurdukları görüldüğünden cezaya mahkûm olunmuşlardır.

Taze peynirden 6 kişi Zehirlendi !

6 sıda; hastahaneye kaldırıldı !

Son günlerde İzmir ve civarında süt ve peynirden zehirlenenler çoğalmıştır.

Ezcümle, evvelki gün de Kuşadasında taze peynir yiyen altı kişi zehirlenmiş, derhal hükûmet tabibi tarafından tedavi altına alınmıştır.

Peynirden zehirlenenler, Kuşadasında Bekir ile iki çocuğu ve karısı, Belevi köyünden Molla Hüseyin ve kardeşinin çocuklarıdır.

Dağ çarşısında peynircilik yapan Cemal isminde birisinden satın aldıkları peyniri öğle yemeğinde yiyen bu altı kişide üç saat sonra zehirlenme alâmetleri görülmüş, kusmalar başlamıştır. Derhal tedbir alınmış, hükûmet hekimi hastaların peynirden zehirlendiğini tesbit etmiştir.

Müteakıben peynirci Cemalin peynir kapları muayene edilmiş, temiz olduğu anlaşılınca, peynir yapılan sütün zehirli olduğu neticesine varılmıştır. Peynirler müsadere edilerek muayene için İzmire gönderilmiştir.

Anadolu sahili İskeleleri

Akay idaresi haziran nihayetine kadar bütün iskelelerin tamir işlerinin bitirilmesi için aldığı tertibat arasında bazı hatlardaki iskelelerin yeniden yapılması ve bunların son sistem ve modern bir şekilde olması için bir proje hazırlamaktadır.

Bu meyanda, Kalamış iskelesi ile Adalardaki iskelelerin yeni baştan yapılmasına başlanacak; Fener bahçede tesis edilecek iskelenin de ayni şekilde ve daha bazı müştemilâtı muhtevi olarak inşa edilecektir.

Vergiler birleştiriliyor

(Birinci sahifeden devam)

mükellefiyetleri birleştirilerek (kazanç) namı altında tek vergiye çevrilmiş, tarh ve tahakkuka aid usullere mütecanis bir şekil verilmiş, kaza mercileri ve tahsilât gibi müşterek hükümler ayrı birer kısım halinde tedvin edilmiştir.

Tenzilât nisbetleri:

Devletin hazırladığı programa göre, umumî, mülhak ve hususî bütçelerle idare edilen daire ve müesseselerde yapılan tediyelerle devamlı hizmet kabul eden serbest meslekler erbabı hariç olmak üzere, istihkaklarının tediyesi sırasında kesilmesi lâzım gelen mükelleflerin vergileri, idare meclislerinin reis ve azaları huzur haklarile bunlara hisse senedi ve tahsilât mukabili olmaksızın verilen temettü hisseleri veya ikramiyeler ve her nevi müessis ve intifa hisseleri ve temettü ikramiyeleri ve murakıblara verilen ücret ve aidatın kazanç vergileri:

200 liraya kadar kısım için % 14, 201 liradan 400 liraya kadar % 16, 400 lira ve daha yukarıları % 18 dir.

Yukarıda bildirdiğim daire ve müesseseler haricinde kalan hakikî ve hükmî şahıslar nezdinde çalışanlara yapılan tediyelerde 200 liraya kadar % 16, 201 den 400 e kadar % 18, 400 den yukarılarda % 20 vergiye tâbi tutulacaktır. Bu nisbetler, dört senelik programın sonunda mükelleflerden alınacak vergi miktarıdır.

Memurlar için...

Programın tatbikına, lâyihanın kanunlaşmasından bir sene sonraki haziranda başlanacağına göre, kanun, Meclisin bu devresinden çıktığı takdirde, nisbetler, şu şekilde tahfif edilecektir:

Memurlar için 200 liraya kadar maaşlarda 1939 da % 20, 1940 da % 18, 1942 de % 16 kesilecek, 1942 den itibaren de bu lâyiha ile tesbit edilmiş olan ve yukarıda bildirdiğim % 14 nisbetinde vergi alınmağa devam edilecektir.

Maaşları 200 den 400 liraya kadar olanlardan 1939 da % 22, 1940 da % 20, 1941 de % 14, 1942 den itibaren % 16 ve maaşları 400 ve daha yukarı olanlardan 1939 da % 24, 1940 da % 22, 1941 de % 20 ve daha sonra % 18 vergi alınacaktır.

Resmî müesseseler haricinde kalan bilûmum hakikî ve hükmî şahıslar nezdinde çalışanlara yapılacak tediyelerde ise tahfif programı şu şekilde tatbik olunacaktır:

200 liraya kadar 1939 da % 22, 1940 da % 20, 1941 de %18, 1942 den itibaren % 16, maaşları 200 den 400 liraya kadar olanlardan 1939 da % 24, 1940 da % 22, 1941 de % 20, 1942 de %18, 400 lira ve daha yukarı olan istihkaklardan da 1939 da % 26, 1940 da % 24, 1941 de % 22, ve 1942 de kanun lâyihasında tesbit edilmiş olan % 20 alınacaktır.

Lâyihanın birinci kısmı

Lâyihanın birinci kısmında umumî hükümler vasıtasız vergileri teşkil etmektedir:

1 — Arazi vergisi, 2 — Bina vergisi, 3 — Hayvanlar vergisi, 4 — Ticarî ve sınaî kazançlar vergisi, 5 — San'at erbabı kazanç vergisi, 6 — Ticarî olmıyan iş ve meslek erbabının kazanç vergisi, 7 — Madenler vergisi, 8 — veraset ve intikal vergisi bu kanun hükmüne tâbi tutulmaktadır.

Umumî hükümler:

Lâyihanın muhtelif kısımlarında vergilerin mevzuu, mükellefiyet, şümulü, istisnalar, ve saire gibi bütün mevzuat cemedilmiş bulunuyor.

Bu tevhid ve tanzim sırasında tatbikatın gösterdiği ihtiyaçlar nazarı dikkate alınarak muhtelif vergilerde bazı tadiller de yapılmıştır. Arazi, bina ve hayvanlar vergilerinde mühim bir değişiklik yoktur. Kazanç vergisinde tatbikatta allûk eden bazı yeni esaslar benimsenmiştir.

Veraset ve intikal vergisinde intikal ve ferağ muamelelerini kolaylaştiren bazı formaliteler kaldırılarak bu muamelelerin geciktirilmesini önliyecek hükümler konulmuştur.

AHRETLİK KIZLAR

EDEBÎ ROMAN: 11

Yazan : Nezihe Muhiddin

— İnsanı imrendiriyorsunuz...

— Siz oraya hiç gitmediniz mi?

— Vakit bulamıyorum ki.

— Oraya gitmek için her zaman vakit vardır... Orası daha çok bizim çatımız, bizim evimizdir. Bizim gibi böyle ıssız, ışıksız yaşıyanlara bir nur kaynağıdır. Bizim gibi evinde kitabı olmıyanlar, san'at âlemini görmiyenler, öğrenmek için para vermeğe güçü olmıyanlar ancak burada bu açlıklarını giderebilirler... Yeni çıkan bir kitabı orada bulabiliyorum... O sıcak, temiz çevrede kendi evim gibi oturarak tadına doya doya okuyabiliyorum. Bilginlerimizi orada dinliyorum. San'at sahnelerini orada görüyorum. Nihayet, şefkati, birliği, desteği orada buluyorum. Mektebimi bitireli üç ay oluyor, bana bir millî bankamızda iş bulmak için benden daha ziyade çalışıyorlar. Eksiklerimi orada tamamlıyorum.

Halkevi açılalı üç sene oluyor, üç senedenberi hayatım tamamile değişti. Eskiden Şehzadebaşında, Sirkecide, bozuk havalı bir sinamada sözde vakit geçirmeğe yahud, dumandan gözgözü görmiyen bir kıraatehanede gazete okumağa gider, gene boğularak bu çorak ıssız mahallede pineklemeğe dönerdim. Bizim gibilerin yaşayışını ışıklandırmak bol ve tatlı bir nefes aldırmak için kurulan o aydın, o mutlu yurdu kurana candan bağlanmamak kabil mi?..

Murad Efendi Yusufun bu candan ifadesindeki akışı biraz kıskanır gibi olmuştu. Bütün siyasî bilgilerine! rağmen kendini biraz olsun dinlettirememişti. O da bir mevzu ararken Naciye yine söze karıştı:

— Orada dans da var mı?

— Balo veriyorlar amma ben gitmedim..

— Siz dansetmesini bilmiyor musunuz?

Bay Murad Yusufa vakit bırakmadan atıldı!

— Hiç yirminci asrın genci olur da dansetmesini bilmez mi? Ben tangodan başka dans tanımam.. Fokstrot ta fena değil amma gene tangoya uymaz... - sonra güle - rek şakalaştı - bizim Meryem böyle şeylerden pek anlamaz.. Dans dans tangodur öyle değil mi Peyman Hanım?

Peyman yutkundu, davrandı, fakat Naciye gene imdada yetişti. O mutlaka bu akşam bir şeyler yapacak, mutlaka üstünlüğünü gösterecekti:

— Tango mu? - dedi - Aman ne kolay, ne kolay.. Ben dün Madam Harikliyaya gitmiştim. Gramofon çalıyorlardı, meğerse tangoymuş. Kibar bir mösyö beni kaldırdı. Hiç bozmadım. Vallahi öyle bir oynadım öyle bir oynadım ki parmakları ağızlarında kaldı.

Meryem elinde olmıyarak:

— Maşallah! - dedi - Sen zaten her şeyi becerirsin Naciye hanım - cığım.

Berber Murad karısına:

— Sen de adam ol da becer! - diye gülümsiyerek çıkıştı -

Köşeden şımarık bir ses çıktı:

— Ah Nedime ablam mazi tangosunu öyle güzel çalar ki...

Nedime hemen elini arkadaşının ağzına doğru götürerek:

— Aman kardeşim sen de neler yumurtluyorsun?

Bu kırıtkan nazlanmadan büsbütün şımaran komşu kız:

— Yalan mı? Her zaman çalmıyor musun?

Naciye için bu kaçırılmaz bir fırsattı:

— Hani ud? Udu bir getiren olsa.. Size oynardım - diye ayağa fırladı - Komşu kız da coşmuştu, o da ayağa kalktı:

— Ben şimdi gider getiririm.. On adımlık yer!.. Üşenecek değilim ya diye cevab beklemeden kapıya doğru koştu. Meryem arkasından lâmba tutmak için dışarı çıktı.

Naciyede müthiş hazırlık telâşı vardı; ortadaki mangalı köşeye çekti, yer minderlerini öteye beriye yerleştirdi. Murad masayı daha beriye çekerken Yusuf ona yardım etti... Komşu kız soluk soluğa yetişmişti. Pembe satenden ortası kasnak işlemeli ud torbası elindeydi. Sevine sevine Nedimenin kucağına yerleştirdi.. Nedime udu kucaklamış yalvartmak istiyen bir eda ile hâlâ nazlanıyordu:

— Nasıl çalayım?. Bilmem ki.. Vallahi utanırım.

Şık berber kısa bir diskor yaptı:

— Yirminci asırda utanma diye bir söz var mı? Manası nedir? Hem o kadar hazırlandık.. Bana bile bir heves geldi.. Bekliyoruz. Nedime Hanım?..

O da meharetini göstermeğe can atıyordu. Naciye koşarak udu torbadan çıkarıp Nedimeye uzattı:

— Haydi artık bizi üzme! - diye yalvardı -.

Nedime boynunu kıra kıra kordelâlı mızrabı titrete titrete uzun uzun sazı akort etti. Acemi parmaklarının altında falso yapan tellerin garib ahengine ince bir ses karıştı:

— Maziiiiiii..

Utangaç Nedime Hanım omuzlarını oynata oynata, ayaklarını vura vura olanca sesile türkü söylemeğe başlamıştı şimdi.. Naciye çoktan ayağa kalkmıştı. Yusufa doğru şöyle bir baktı. Genç adam bunu sezdiği için eline bir gazete almış başını eğmişti. Naciye reddedilmiş emin oldu. Şimdi Murad Efendinin doğru yürüdü. Buranın damlıca valyaları kaldırıyorlardı:

— Haydi bakalım! - diye Efendinin elinden tutarak kaldırdı - bu çifte telli değil, yalnanmaz.- Biz bir kere oynayalım Yusuf Bey görsün sonra o da oynar.

Nedimenin sesi çıngır çıngır çıkıyordu, komşu arkadaş ellerini çırpıyor, ayaklarile tepiniyordu. Birsa kalkanlar kendilerini toparlayıncıya kadar mazi tangosu bitmişti. Nedime arkadaşına sataşıyordu:

— Oynarım ya. Ayıp mı? - dilerini Yusufa dikerek ilâve etti - keşke bizim Macidi de beraber görsaydik değil mi hele?.

Naciye tangoyu tekrarlatmak istiyor unuttuğu bir kelimeyi hatırlamağa çalışıyordu. Ellerini çırpmak birbirine yaklaştırmış kendi kendine soruyordu:

— A dur bakayım neydi o?

Pis Pis.

(Devamı var)

Müdhiş bir cinayet!

Gerib şekilde kaybolan bir köylünün kurşunla delik deşik ölüsü buludu!..

Maktulün üçüncü karısının genç aşıkı bütün inkârlarına rağmen zan altında!..

Üç gün evvel zabıtaya garib bir kaybolma hâdisesi haber verilmiştir.

Bildirildiğine göre, Kocareis köyünden elli yaşlarında Kagil oğlu Receb adında bir köylü 8 mayıs pazar günü akşamı karisile beraber öküzlerini de alarak evinden çıkmış, tarlaya tırmık yapmağa gitmiştir. Gece bastırınca, Receb karısını eve yollamış ve işi bitince kendisinin de geleceğini söylemiştir.

Receb o gece eve dönmemiş, ertesi gün de gelmeyince karısı merak etmiş, tarlaya gitmiş ve öküzleri bahçe bulmuştur.

Bütün araştırmalara rağmen Receb'in nereye gittiği anlaşılamayınca zabıtaya haber verilmiştir.

Buraya kadar anlattığımız, üç kadın olan ve İpsiz Receb adile tanınan köylünün en genc karısının verdiği malûmattır.

Fakat, önce basit bir kaybolma hâdisesi gibi telâkki edilen bu vakanın feci içyüzü iki gün sonra çıkmıştır: Kadın da beraber olduğu halde köy ihtiyar heyeti ve jandarmalar Recebi dere tepe arayıp bulamayınca kadın «bir de şu tarla içinde arıyalım» demiştir. Ve hakikaten tarla içinde, birçok yerlerinden bıçaklanmış olarak, Recebin ölüsü bulunmuştur.

Acaba köylüyü kim öldürdü? Bir kıskançlık veya ihanet işinin bunda rolü var mı? Adama orada pusu mu kuruldu? Yoksa gece tarlaya gittiği büsbütün yalan mı?

Bütün bu suallerin cevabı adli tahkikattan sonra anlaşılacaktır.

İlk tahkikat sonunda, Recebin üçüncü karısı olup kendisinden şüphe edilerek sorguya çekilen Zeynebin âşıkı Muhiddin adında bir delikanlı da bütün inkârlarına rağmen zannaltına alınmıştır.

Bazı emarelere göre, Recebin başka yerde öldürülüp tarlaya atıldığı zannı kuvvetlidir. Tahkikata devam olunmaktadır.

DIŞ SIYASA

Mes'elenin iki cephesi

İngiltere - Fransa anlaşması üzerine Çekoslovakya meselesinin İngiltere hükûmetince birinci derecedeki Avrupa meseleleri sırasına konarak nazarıdikkate alındığı malûmdur. Ondan evvel orta Avrupa işleri İngiltereyi ancak uzaktan uzağa alâkadar etmiş, hattâ Almanyanın bundan istifade ile serbest kalarak hareket edeceği de ileri sürülmüştü. Nitekim Almanyanın Avusturyayı malûm şekilde alıvermiş olması bütün bu ileri sürülen tahminleri kuvvetlendirmiştir. Fakat İtalya ile İngilterenin anlaşmaları daha çabuk oldu. Fransız devlet adamlarının Lonrdada her şeyi açıktan açığa anlatarak Çekoslovakyayı, Fransanın feda etmiyeceğini söylemeleri üzerine iki tarafın biribirile anlaşması daha kolay oldu. Bütün bunlar Çekoslovakya meselesinin şimdiye kadar gelen muhtelif safhalarıdır.

Fakat bugün ve yarın için söylenecek şey nedir? Bu mesele, yalnız Çekoslovakyada yaşamakta olan Alman akalliyetinin mukadderatı ne olacağı meselesi değildir. Şimdi İngilterenin Çekoslovakya işleri karşısındaki vaziyeti eskisinden daha ziyade vuzuh ve sarahat kesbetmiştir: Çekoslovak meselesi Alman akaliyetlerine bağlı değildir. En ziyade nazarıdikkate alınan cihet, Almanyanın orta Avrupada ilerlemesi ile meydana gelecek haldir. Bu takdirde Çekoslovakya işleri bütün Avrupayı alâkadar eden bir mesele olmuş oluyor.

Yoksa Çekoslovakyadaki Almanların vaziyeti ne olacağı bahsi alâkadar devletler arasında konuşularak bir karara bağlanması daima mümkündür. Bu yol, konuşmak ve anlaşmak yolu olacaktır.

Şu halde, Çekoslovak meselesini iki cebheden görmek iktiza ediyor: Alman akalliyeti bahsi, bu vesile ile orta Avrupada Almanyanın ilerlemekte devam etmek isteyişi. Bu esaslar gözönünden kaçmazsa meselenin heyeti umumiyesini takib etmek daha kolay olacak.

Son günlerde görülen keyfiyet ise bütün büyük payıtahtlar arasında mütemadi bir siyasî faaliyetin devamıdır.

Ahmed Rauf

Prens Pol

Yugoslavya Kral naibi Prens Pol, Yugoslavya Rotary - Klübü fahrî riyasetine intihab olunmuştur.

Sirk arabası İçinde Floryada Kamp kuran genç'er

Gümrüğü verilmiyerek İstanbulda bırakılan araba seyyar bir kamp oluyor!.

İstanbulda bundan bir müddet evvel bir sirk gelmiş ve bir müddet icrayı faaliyet ettikten sonra şehrimizden ayrılmıştı. Mezkûr sırk müdürlüğü, o vakit gümrük işlerinden dolayı bir arabayı götürmiyerek burada bırakmıştır.

Şimdiye kadar gümrüğü verilmiyerek gümrük ambarlarında kalan bu sırk arabası bu kere vaki istek üzerine, gümrük idaresi tarafından Fatih Halkevine verilmiştir.

Bu sırk arabasının etrafı kapalı olup ön tarafında bir oda ve içinde iki somyalı karyola bulunmaktadır. Ayrıca da bir salonu ve muhtelif dolabları vardır. Fatih Halkevi, bu arabayı seyyar kamp olarak kullanmağa karar vermiştir.

Bu maksadla 22 mayıs pazar günü bu araba Floryaya götürülecektir. Halkevi gençleri büyük bir apartıman odası kadar geniş olan bu araba içinde 15 gün Floryada kamp kuracaklardır. Ayni araba ile 15 gün sonra da Büyükadada kamp kurulacaktır.

Berezilya Cumhurreisi

VERGAS ve KIZI

Gece muhasara altına alındılar ve asilere mukabele ettiler

Ganeral Korderiyo dö Faria, pijama ile ve polislerle beraber yetişti. Ve bir hud'a ile saraya girdi. Cumhurreisi Vergas'ı ve ailesini kurtardı

O gece, uykuya dalan Riyo dö Janeyroya hafif bir yağmur yağıyordu. Tenha sokaklarda derin bir sükûnet hüküm sürüyordu.

Gece yarısı, derinden sesler işitilmeğe başladı. Pancorlar kapanıyordu. Halk sokaklara uğradı. «Ne var, ne oluyor?» diye biribirine soruyordu.

Az sonra silâh sesleri duyuldu. Yeşil gömleklilerin, mitralyöler, tüfekler, bombalar ve bir topla payıtahtı işgal etmek istedikleri anlaşıldı. Başlarında Amiral Tavares bulunuyordu.

MERKEZ KUMANDANI VURULDU

Riyo sokaklarında, sekiz saat süren bir muharebe oldu. Gayrimuntazam müfrezeler ilk, Cümhurreisinin ikametgâhının bulunduğu Guanabra meydanına yürüdüler. Saray muhafazasına fefur askerler evvelden kandırılmıştı. Bunlar, âsilere iltihak etmişlerdi.

Yeşil gömlekliler bir iki dakika içinde saraya girdiler, Cümhurreisinin dairesi önüne geldiler.

Bağırıyorlar, Cümhurreisini istiyorlardı. Merkez Kumandanı balkona çıktı. Fakat söz söylemeden bir kurşunla yaralandı, düştü, öldü. Âsiler, pencerelere kurşun yağdırıyorlardı.

Vaziyet pek vahim idi. Cümhurreisi, iki kızı ve birkaç hizmetçisi ile sarayda, muhasara altında kalmıştı. Tabancaları, bir de mitralyozları vardı. Reisi, müdafaaya karar verdi.

Beyaz sarayın üst kat pencerelerinin birinden, yanında kızları olduğu halde âsilere ateş etmeğe başladı. Pencerelerin birinden de kâtibi, mitaryözle kurşun yağdırıyordu.

Âsiler çekilmeğe mecbur oldular. Bu sırada bir müfreze yetişti. Bu, General Dutra idi. Cümhurreisinin imdadına gelmişti.

Fakat âsilerle ilk müsademede geri çekilmek mecburiyetinde kaldı. Fakat, General Dutra bir hile

düşündü ve bu sayede Cümhurreisinin hayatını kurtarmağa muvaffak oldu. Sarayın arka tarafına doğru kaçtı, ve içeri girdi.

PİJAMALI BİR GENERAL

Ayni zamanda General Korderiyo dö Fariya polis ve gönüllülerden mürekkeb bir kuvvetle yetişti. Bu kuvvet karşısında âsiler dağıldılar.

HALK FİLOZOFU

Üvey evlâd muamelesi gören muallimler

Azlık ve yabancı okulların türkçe ve kültür dersleri öğretmenleri ders saati başına ilklerde yeşmiş beş, orta ve liselerde yüz elli kuruş ücret alırlar. Kültür direktörlüğü muallimlerin maaşlarını vermiyen mekteblere gönderdiği bir tamimde kendilerinin tecziye edileceklerini bildirdi. Bu suretle muallimlerin hukukunu gözeten Direktörlük ayni tamime muallim maaşlarının ayda dört hafta hesabile verilmesini de ilâve etti.

Gerçi ayda dört hafta hesabile senede kırk sekiz hafta eder ve halbuki senede elli iki hafta olacağa nazaran muallimlerin mekteb idarelerinden aldıkları aylık ücretler bir mikdara eksilmiş bulunuyorsa da yine mekteb mütevellilerinin ayaklarına kadar giderek maaşlarını almakta müşkülâta uğrıyan mekteb muallimlerini himaye ve vikayesi noktai nazarından bu tamimi şükranla karşılamamak mümkün değildir.

Yalnız ayni tamimin bir maddesinde yine muallimlerin mükteseb haklarını korumak gayesile şöyle bir madde konmuş bulunuyor. Bu, «hizmeti üç seneyi tecavüz eden muallimlerin maaşlarına zam yapılarak mağduriyetlerinin korunması» mealindedir.

- Lâf aramızda - bu maddeyi hüsnü tefsir edecek bir mekteb yoktur. Çünkü onlar bu öğretmenlerin haklarına büdcelerinde yer vermiyorlar ve on iki senedir ekalliyet mektebelerinde muallimlik etmiş, Maarif İdaresinden takdirnameler almış, ve müfettişlerin verdikleri raporlar ile liyakatleri anlaşılmış olanlardan öylelerini tanıyorum ki bu on iki senelik tedris hayatında üç kuruş zam bile görmüş değillerdir. On iki sene bir insan nerede hizmet etse oradan herhalde bir takdir ve refah beklemek hakkıdır sanıyoruz. Bu satırlarla şimdilik Maarif İdaresinin nazarı dikkatini değil, bu gibi mekteb idarelerinin nazarı insafını celbetmek istiyoruz.

HALK FİLOZOFU

Muharrirlerimiz beynelmilel bir müsabakaya davet edildiler

Milletler Cemiyeti hakkında 2 filim senaryosu tertibi müsabakaya kondu

Bu hususta en güzel eseri hazırlayacak olana 2000 frank mükâfat verilecek

Milletler Cemiyeti asamblesinin 18 inci içtimaında verilen karara göre cemiyetin genel sekreteri, Milletler Cemiyeti hakkında dokümanter mahiyette iki senaryo tertibini müsabakaya koyduğu şehrimizde alâkadarlara bildirilmiştir.

Bu beynelmilel müsabakaya Türk muharrirlerinin ve senaryo muharirliği heveskârlarının da iştirâki temenni olunmuştur. Beynelmilel senaryo müsabakası 2 kısma ayrılmıştır:

Birincisi Milletler Cemiyeti pakt esaslı gayelerini ve cemiyetin başlıca faaliyet şekilerini göstere- tek bir filim için,

İkincisi Milletler Cemiyetinin faaliyetlerinin hususî cephelerinden biri (meselâ bir siyasî ihtilâfın hallı) sağlık teşkilâtı hakkındaki faaliyet cephelerinden biri: (meselâ salgınlar seromların standardizasyonu), münakalât teşkilâtı hakkındaki faaliyet cephelerinden biri (meselâ yol işaretlerinin tevhidi, sahillerin tenviri), afyon ve diğer zararlı maddelerin meşru tiraretleri hakkında kontrol teşkili hakkında bir filim için olacaktır.

Bu filimlerden her iki sesli filim olacak ve ifadeleri ingilizce ve fransızca tertib olunacaktır. Umumî karakteri haiz olan filim takriben 2,000 metreden ve hususî mahiyette olan filim takriben 500 metreden uzun olmıyacaktır.

Senaryolar mükemmel olacak ve fotoğraflar ve seşler hakkında teferrüatlı teknik izahatı havi bulunacaktır.

Senaryolar fransızca veya ingilizce yazılacaktır. Başka dillerde yazılmış olan esnaryoların fransızca veya ingilizce tercümeleri genel sekretere verilecektir.

Senaryolar, 1938 ağustosunun birinden evvel Cenevrede Milletler Cemiyeti genel sekreterliğine gönderilecektir. Müsabakaya iştirak eden, adını senaryo üzerine yazmıyarak sadece bir dövizle işaret edecek, adını senaryonun metni ile birlikte ayrıca mühürlü bir zarf içinde genel sekretere gönderecektir.

Müsabakaya iştirak eden senaryolar, beş kişiden mürekkeb enternasyonal bir jürinin tetkikine arzedilecektir.

Umumî mahiyette olan filim senaryolarından müsabakada 2000 İsviçre frangı, hususî mahiyette olan milif senaryolardan müsabakada kazanana 700 İsviçre frangı mükâfat verilecektir.

Mükâfat kazanan senaryo projelerinin neşri hakkı, Milletler Cemiyetine aid olacaktır.

Bu hususta İsviçrede Cenevrede Milletler Cemiyeti genel sekreterliğine müracaat etmeleri lâzımdır.

Bütün Camiler Tamir ediliyor

Tophane camiinde de tamirata başlandı

İstanbul vakıflar başmüdürlüğü ile Beyoğlu ve Kadıköy vakıflar müdürlüğü mıntakalarındaki camilerin tamiratına devam etmektedirler.

Bu meyanda Beyoğlu vakıflar idaresi, Topanedeki büyük Topane camisinin de mükemmel bir şekilde tamir olunmasına başlamıştır.

Burada ilk olarak işe kubbe kurşunlarının değiştirilmesile girişilmiştir. Bu suretle bütün camiler, peyderpey tamir olunacak ve harab hiçbir cami bırakılmıyacaktır.

Boğaziçi ve Adaların Imarı

M. Prost buralarda tetkikler yapıyor

Şehircilik mütehassısı Bay Prost imar işleri etrafındaki tetkiklerine devam etmektedir. Bay Prost; avan projeye göre hazırlıyacağı detay plânlarının bir kısmını da ikmal etmiş bulunmaktadır.

Mütehassıs; şimdilik Boğaziçi ve Adalar kısmile Göksu ve Kavaklara kadar olan Boğaz aksamının imar işlerine başlamak üzere buralarda tetkikler yapmaktadır. Bilhassa detayların hazırlanması işinde belediyece ikmal ettirilen İstanbul şehir haritasından da istifade etmektedir.

Istanbula çok Buğday gelmeğe Başladı

Fiyatların yükselmeğe ihtimali kalmadı

Son haftalar zarfında yeni mahsul mevsiminin başlama arifesi münasebetile şehrimize gelen buğday hayli azalmış bulunmakta, Ziraat bankasının elindeki stok buğdaylar da ancak değirmenci ve kırmacılara verilmekte olduğundan tücar elindeki buğday az fiyatlarda yüksel miye istidat göstermekte idi.

İstanbul piyasasına Anadolu buğdaylarından mühim mal gelmiye başlamış bu meyanda Polatlıdan 2, Şefaatliden 2, Fakılı'den 2, Akşehir, Ilgın, Konya ve Afyondan da birer vagon buğday ve arpa gelmiştir.

Diğer taraftan Ziraat bankası da muhtelif slolarda depo edilen buğday ve arpalarından (28) vagon daha getirtilmiş, bunları da kırmacı değirmencilere vermiştir.

Akay Iki vapur Yaptıracak!.

Fabrika ve Havuzlar İdaresine yeni makine getirildi

Şimdiye kadar muhtelif deniz müesseselerine muhtelif deniz vasıtaları imal eden Denizbankın Havuzlar ve Fabrikalar müdürlüğü yeniden bazı makineler getirtmiştir. Bu suretle; fabrikanın randımanını bir hayli artmış bulunmaktadır.

Yeni makinelerin montajı bittikten sonra; deniz vasıtaları inşaatı bir hayli artmış olacaktır. Bu meyanda, Akay idaresinin bazı hatlarda işleteceği yeni vapurların inşası işinin de; bu müesseseye sipariş olunması için; hazırlıklar yapılmaktadır.

Ezcümle; ilk olarak 2 yeni vapur yapılması düşünülmektedir.

Yeni ders yılı Başında

Bütün talebeler; yeknesak kıyafette giyinecekle!

Bütün ilk, orta ve lise talebelerinin yeknasak bir kıyafetle giyinmeleri hakkında Maarif Vekâletince bir proje hazırlanmakta olduğu yazmıştık.

Bu projeye göre yeniden bir kıyafet tesbiti için bir komisyon teşkilile şimdiden çalışmalara başlaması kararlaştırılmıştır.

Komisyonun tesbit edeceği kıyafet; gelecek ders yılından itibaren bütün mektep talebelerince mecburî surette tatbik olunacaktır.

Bu arada, talebelere mahsus kasketlerin de yeknasak olması kararlaştırılmış bulunmaktadır. İlk, orta ve lise talebelerinin şapkalarına muhtelif renkte şeritler konacaktır. Bu şeritlerin rengi sayesinde her talebenin hangi kısımda bulunduğu anlaşılacaktır.

Hususî ve ecnebi mekteplerile ekalliyet mektepleri talebelerinin şeritleri de, başka renkte olacaktır.

Türkkuşu talebelerine

19 mayıs Bayramına iştirak edecek Türkkuşu talebeleri, o günü saat sekizde Tepebaşı Şehir Tiyatrosu bahçesinde toplanacakların - dan ve orada hazır bulundurulacak kombinezonları giyeceklerinden ve hemen diğer kafilelerle birlikte harekete geçeceklerinden bunların geç kalmamaları ve tam vaktinde adı geçen yerde hazır bulunmaları bildirilir.

DELİ GÖNLÜM

YAZAN NUSRET SAFA COŞKUN

EDEBÎ ROMAN: 125

— Eğer iyilik ismini verdiğiniz bu hareket ise, hakikî iyiliklere sarfedecek teşekkür bulamazsınız sonra..

— Cina'ya sizi unutturmağa çalışacağım. Fakat siz ne yapacaksınız?..

— Nasıl ben ne yapacağım!..

— Onu hiç sevmiyor musunuz?

Başımı çevirdim. Lâciverd serpmeli gözleri, sarı bukleli saçlarile gözümün önüne Cina geldi. Ben bu genç kızı hiç mi sevmemiştim?

Hiç mi tesiri yoktu üzerimde.. Sevdim. Bunu inkâr edemem. En büyük şahid kalbim.. Fakat sevmemem lâzımdı. Sevmemeğe çalıştım. Fakat onu kalbimin tahtasından bir sünger parçasile hemen silivermek mümkün müydü?..

Değil elbette..

Fakat madem ki benim için bir mana ifade etmyien bir gelecek vadetmiyen sevgi idi. Şu halde onu lâyık olanlara bırakmaktan başka ne düşünebilirdim.

Gözlerimin içine bakıyordu Maryo:

— Seviyorsunuz değil mi?..

Başımı kaldırdım:

— Senin kadar değil delikanlı..

— Cina'yı ne derece sevdiğimi bilemezsiniz.. Onun için çıldırıyorum. Fakat o sizi seviyor. Bedbahtım!.

— Saadete namzedsiniz!.

— Bu sizin sayenizde olacak!.

— Saadetinizi kendiniz hazırlıyacaksınız!.

— Fakat en mühim âmil de siz olacaksınız. Siz ortadan çekilmezseniz Cina'yı kazanmama imkân yok. O sizi tercih edecektir.

— Buna nereden hükmediyorsunuz?.

Maryonun gözleri sabit bir noktaya dikilip kalmıştı. Kırık bir sesle:

— Bizzat kendisi söyledi.

Cevabını verdi.

— Kendisi mi söyledi?

— Evet!.

Şaşkınlığım, hayreti birkaç fersah geride bırakmıştı.

— Ne dedi?.

Diye soramadım, soramazdım. Bu, bunu öğrenmek istediğim, memnuniyet duyacağım manasına gelebilirdi. Fakat Maryo benim sormama lüzum kalmadan dalgın ve sesinin tonu çok aşağı perdelerden anlatmağa başladı:

— Cina'nın kendisine olan yakınlığımı, düşkünlüğümü bir kardeşlik, arkadaşlık şeklinde telâkki ettiğini söylemiştim. Bir gün beni derd ortağı gibi karşısına aldı. Kalbimi parçalıya parçalıya sizi çok beğendiğinden bahsetti. Birçok meziyetlerinizi sayıp döküyordu.

Ne yalan söyliyeyim, sizi biraz gözünden düşürmek, göründüğünüzden daha başka şekilde göstermek istedim. Sizi, sizden büyük biri zannettiğini, bu kadar izam etmemesi lâzım geldiğini söylemeğe çalıştım. Fakat...

Delikanlı derin bir iç çekişinden sonra, ancak işitebileceğim bir sesle devam etti:

— Fakat... Size o kadar inanmışdı ki... Üzerinde o kadar kuvvetli bir tesir yapmışsınız ki... Sizin fenalığınız için Cenabı Hak tarafından bir mukaddes kitab nâzil olsaydı yine inanmazdı.

İtiraf ederim, ben de inanmazdım. Çünkü Cina'nın söyledikleri hakikatin tâ kendisi idi. Bunu, bugün bana gösterdiğiniz büyük insanî hareketten sonra daha iyi anlamış bulunuyorum.

Sizi o kadar ince teferruatınıza kadar tahlil etmiş ve anlamış ki...

Başımı salladım. Acı acı gülümsedim:

— Beni hayatımda kimse anlamadı.

— Ben, bilmediğim yüksek kalbli insanı Cina'dan öğrendim. Demek ki bana öğretecek kadar sizi anlamış...

Bedbaht çocuk... Beni Cina'dan ayırmağa çalışırken. büsbütün yaklaştırmağa çalıştığının farkında mısın?.

Hâlâ ayni saflıkla, içini dökmekte:

— Ne söylediyse, hiçbir tarafınızdan tutup meziyetinizi, kusura tahvil edemedim.

Mağlûbiyeti kabul etmek ıztırarında kalmıştım. Yüreğim kanıya kanıya ona her türlü yardımı yapacağımı söyledim. O; dedi, o kadar yüksek bir insan ki sen bana ne kadar omuz verirsen ver, ona yetişmemizin imkânı yok.

Kalbimin içinde bir ümid şulesinin ışığını belirten, çöken omuzlarımı doğrultan bir sözü oldu:

— Eğer, demişti, karşıma o çıkmasaydı, belki seni sevebilirdim Maryo. Fakat ben aradığım erkeği, hayatımın adamını buldum. Seni bedhat etmekten korkarım.

(Devamı var)

Almanlara karşı..

Otelde kurulan üç kişilik gizli teşkilât ingilizlerin miş?

Amerikada ki komitenin işi gücü oradaki Almanların hareketlerini takib etmekti.

Son zamanlarda casus maceraları İngiliz gazetelerinde yeniden çok yer tutmağa başladı. Fakat şunu evvelâ söylemek lâzım ki her casus macerası mutlaka söylenmeğe, yazılmağa değer gibi olamaz. Umumî harbde İngilizlerin, Fransızların, Almanların büyük büyük teşkilâtına dair son zamanlarda neşredilmiş yazıları «Son Telgraf» hulâsa ederken bunların okuyuculara hakikaten bir şey öğretecek gibi şeyler olmasına dikkat ediyordu. Meselâ Almanların açtığı casus mektebi, Almanların İrandaki rolleri, bunlara mukabil İngiliz ve Fransız casus teşkilâtı ve saire gibi pek şayanidikkat birçok safhalar vardı ki Umumî harbdeki casusluk faaliyetini gösteriyordu.

Birkaç gün evvel de Umumî harbdeki Alman casuslarının faaliyetinden bahsedildi.

İngiliz matbuatındaki neşriyat devam etmektedir. Bu yazılarda şayanıdikkat görülen cihetleri hulâsa etmekle «Son Telgraf» okuyucularına birhayli esrarengiz kalmış noktaları anlatmak mümkün olacaktır.

Umumî harb esnasında Amerikadaki Alman casus şebekesinin faaliyetine karşı İngilizlerin de teşkilâtı vardı. Bu teşkilâtın başında bulunmuş olan Amiral Gaunt'un isminden geçenlerde bahsedilmişti. Şimdi İngiliz Amiralının anlattıklarını dinlemek sırası geldi. Amiral, Umumî harbin ilk zamanlarında geçirdiği günleri anlatırken hulâsa olarak maceralarını şöyle hikâye ediyor:

— Benim için rahat etmek, tehlikesiz bir uyku uyumak kabil değildi. Çünkü gece gündüz takib ediliyordum. Bulunduğum otelde bile her türlü tedbirlere rağmen emniyet altında değildim. Yorgunlukla geçen bir günden sonra otelde gece uykusu uyumak istediğim zaman geceleyin ufak bir pıtırtı ile yatağımdan sıçrardım. Yine böyle bir gece uykuya dalmış iken oda kapısının kurcalandığını duyar gibi oldum. Hemen yataktan fırladım. Gürültü etmeksizin hemen kapıya yaklaşarak açmak istedimse de karanlıkta ayağım bir sandalyeye takıldı. Düştüm. Kendimi yine kaldırarak hemen kapıyı açtığım zaman kimse yoktu. Fakat birisinin her halde kaçtığından emindim. Odamdaki telefonla lâzımgelenleri çağırdım. Otelde geceli gündüzlü nöbet bekliyen sivil polisler vardı. Bunlardan nöbetçi olanlarla konuştuğum zaman kimseyi görmediklerini söylediler.

Yalnız ben kapımı açtığım zaman karşı taraftaki duvarda bir adamın sanki bir hırsız gibi göz ucile ileriye doğru baktığını gördüm. Bu adam, hiç bir telâş göstermiyordu. Dehlizde koşan kimse yoktu. Hiç bir ayak sesi yoktu. Karşıdaki adamın vaziyeti her halde beni alâkadar edecek gibi idi. Tahkikata girişildi. Bu adama da bir şeyler soruldu. Fakat bir şey öğrenmek kabil değildi. Çünkü şöyle diyordu:

— Ben, ne olup bittiğini görmek merakile kaldım. Burada bir vak'a mı oluyordu? İşin sonu neye varacağını merak ediyordum. Onun için dehlize çıktım.

Otele girip çıkanlar meçhul kimseler değildi. Otel defterinde hepsi kayıtlanmıştı.

Bir gece evvel Şikagodan üç adam gelerek odalarını tutmuşlardı. Fakat bunlar, odalardan hiç memnun olmamışlardı. Onun için daha başka yer aramışlar, nihayet beğenebilmişlerdi. Fakat onların beğendikleri odalar benim yattığım yere yakındı!.. Sonra bu üç adam, otelde daha ziyade kalmıyarak hesablarını görmüş ve gitmişti. Kendilerini tanıyamadığım gibi onlar hakkında daha ziyade malûmat almak ta mümkün olamadı. Fakat hatıra gelen çok şey vardı.

Bunlar beni ortadan kaldırmak istiyorlar, yahut yanımda bulunan mühim evrakı aşırmak maksadını güdüyorlardı. Nevyorkta dünyanın her tarafından gelmiş birçok adamlar vardır. Onun için orası pek karışık bir muhittir. Pek çok entrikalar orada cereyan eder. İnsana türtürlü işler teklif edenler vardır. İşte böyle iş teklif edenlerden biri, nihayet beni de geldi, buldu. Bunun adını söylemiyerek sadece «V» diyeceğim. Bu adam kimdi bilmiyorum. Bir sabah otele gelmiş, beni bulmuştu:

— Ben, dedi, «küçük milletler» komitesinden geliyorum.

Bu adamın bahsettiği komite, Avrupanın cenubundaki bazı küçük hükûmetlerin topraklarından kalkarak Amerikaya gelmiş olan kimselerden toplanıyordu. Bunların maksadı Avusturya - Macaristan İmparatorluğunun boyunduruğu altından kurtulmak için çalışmaktır. Komiteye girenlerin dediğine göre Umumî harbde kendi mensub oldukları milletler için sanki gökten inmiş fevkalâde bir nimet olmuştur.

Kont Bernştorf, Nevyorkta mükellef bir otelde oturduğu zaman küçük kimseler komitesinin âzasından biri de oraya garson olarak girmiş, müttefik Almanya ve Avusturyanın menfaatleri için çalışan kontu göz hapsine almıştı. Diğer taraftan Avusturyanın Amerikadaki elçisi doktor Teodor Domba da böyle takib ediliyordu.

Bana bunları anlatan adama nihayet sordum:

— Peki, olabilir.. fakat bunları bana niçin anlatıyorsunuz?..

Fakat bu adamın işe yarayacağını gördüm. Onun mensub olduğu komite vasıtasile Avrupaya Amerikadan bazı kâgıtlar göndermek kabildi. Bundan sonra iş kararlaştı.»

Alt tarafı yarınki «Son Telgraf» dadır.

Hitler Romada; Kral ve Musolini il e beraber

İtalyadaki Almanlar

Bu mes'ele de bir gün Kendini gösterecek!

Şimdiki halde başka taraftaki işlerle uğraşıldığı için bu mes'ele ele alınmıyormuş

Berlin - Roma mihverinin sağlamlığından bahsedildiği zaman hatıra gelen bir sual vardır:

— İtalyanın idaresi altında bulunan Almanlar için ne diyecekler?.. Avusturyanın malûm şekilde Almanyaya geçivermesi üzerine Almanya ile İtalya artık bitişik komşu olmuşlardır. Bunu gözönüne getirerek Her Hitlerin, Sinyor Musoliniye verdiği teminatı hatırlanmak lâzımgeliyor: Yani Almanyanın, artık İtalyanın elinde bulunan yerlerde gözü yoktur, orada yaşayan Almanları çekip almak iddiası yoktur gibi..

Yeni gelen Avrupa gazeteleri hep Musolini - Hitler mülâkatının neticesinde ne çıkacağına dair tahminler yürütmekle meşgul.

Berlin - Roma mihveri kurulurken, yani İtalya ie Amanya arasında sıkı bir dostluk tesis edilirken İtalyanın noktai nazarı ne idi? Avusturyanın müstakil olarak yaşaması... Müstakil Avusturya 13 Mart 938 günü artık ortadan kalkarken İtalyanın bundan sonraki vaziyeti gayet müsterih ve emin olarak karşılaması kabil olacak mıydı? Avrupalı muhabirlerin yazılarından çıkan neticeye bakılırsa İtalyaya yeniden teminat verilmiş ise de İtalya bundan sonrası için daha uyanık bulunacağını gösteriyor. Yukarı Adij denilen yerde bugünkü Alman - İtalyan hududunda 200,000 Alman bulunuyor. Gerek bu mıntaka ve gerekse Tiryeste bugün Almanya tarafından herhangi bir tehdide uğramış değildir. Çünkü Avrupanın başka yerlerinde daha birçok Alman vardır. Hem de pek kalabalık. Onlar dururken İtalyan idaresindeki Alman akalliyetinin bahsi bir tarafa bırakılacaktır. Zaten Her Hitler, çok evvel yazdığı kitabında buradaki Almanlardan bahsederken İtalya ile anlaşmak bahasına Cenubî Tirol havalisini İtalyaya bırakmak lâzımgeleceğini söylüyordu. Her Hitler, Almanların cenuba doğru sarkmasını muvafık bulmamıştır. Onun fikrince şarka doğru ilerlemek daha uygun olacak. Beobahter gazetesi bunu hatırlatıyor. Şimdiki Almanyanın bu en ileri gelen gazetesi, Almanyanın İtalyadan istiyecek bir şeyi olmadığını söylüyor. İtalya ile dost olmak Her Hitlerin takib ettiği esaslara aykırı görünmüyor. Daima Almanya - İtalya dostluğu ileri sürülmektedir. Fakat mesele orada değildir. Zaman

(Devamı 7 inci sahifemizde)

HİKÂYE

Çözülmiyen Muamma

Yazan: R. İ. GÖKSEL

Gün pazar. Hava yağmurlu ve soğuk. Bu sabah, biraz dinleneyim, bir haftanın yorgunluğunu çıkarayım dedim. Aksilik.. Kapının zili zır zır ötüyor. Hiddetle, sıcak yatağı bırakarak kalktım. Kapıyı açtım.

Kim gelse beğenirsiniz! Bizim büyük mahdum!

Sabah karanlığında ziyaretinin sebebi, evinde kavga etmiş. Fakat bu sefer karısile değil, «kavgasız, gürültüsüz evlerin tadı, tutsuz yemeğe benzermiş!!» diyen kaynanasile.

«Aile saadeti nedir?» kitabının muharriri bizim mahdum, tam manasile sürdüğü rahatlık ve hayata Aile saadeti mi denir acaba?!!

Doğrusu bu patırdı ve gürültülere peynir ekmek gibi alıştım. Bir gün, elbise yapılmadı diye karısı bayılır, sonunda kaynana kızar, elinenegeçerse hepsini bizimkinin kafasında kırar. Allah muhabbetlerini arttırsın!!..

Bu deferki kavgaları hepsinden gülünç. Midesini fazla doldurmuş olacak ki! Bizim gelin hanım bir sürü korkulu rüyalardan sonra, gece yarısı uyanmış. Rahat durur mu hiç! kocasını da uyandırmak istemiş. Ne için mi?!.

Gördüğü rüyayı anlatacak. Bizimki, tatlı uykusundan ayrılmak istememiş, tabii karısı buna müthiş hırslanmış! Al sana bir şamar!.

Kaynana, kaynata gürültüyle uyanmışlar, gelin hanım zeytinyağ gibi üste çıkmak için, şırak diye düşüp bayılmış!

Kaynana avazı çıktığı kadar bağırır:

— Alçak herif! Kızımı çürüttün! Kanına gireceksin, öldüreceksin!!..

Ve...

Kahve tepsisini kaptığı gibi, damadının başına indirir! Benim pısırık oğlum da soluğu bende alır. Acuze karıya içerlemiye başladım amma ne yaparsın, hem iç güveysi verdik, hem de yangına körükle gidilmez ya! Neyse yatıştırdım.

Kendisine biraz cesaret verdim! Kaynananın, kaynatanın elini öptü, barıştılar. Galiba, şimdilik, yalnız birkaç gün sürecek sulh mukavelesi! Haftaya kalmaz gene kavga hazırdır!. gibi geliyor bana!..

• •

Kapı tekrar çalıyor. Beni arayan kim olabilir? Alacaklılar desem değil! Bakkala, kasaba olan borcu çünkü daha dün ödedim. Aldığım aylıktan bugüne, bir kuruştan başka metelik kalmadı.

Yoksa yeni aylık aldığımı duyanlardan biri ödünç mü istemiye gelmiş?! Kapıyı açtım. Zihnimi kurcalıyan fikirler arasında, hiç birinin hakikat olmadığını gördüm. İçeri giren mekteb arkadaşım Galibdi.

Biraz ferahladım, geniş bir nefes aldım. Onun hali vakti yerinde idi. Benim gibi âcizin, neçizane yardımlarına hiç de ihtiyacı yoktu!.

Hatta, mekteb sıralarında başladığımız istikraz muameleleri, yakın günlere kadar devam etmişti. Kendisini odaya aldım, karşılıklı oturduk. Gözlerinde, içinin sevinci okunuyordu. Hizmetçinin getirdiği kahveleri içerken, sigarasının dumanlarının havada halkalanışını seyrederek anlatıyordu:

— Ah şu kadınlar!.. Acayip... amma şeyler azizim..

Gözlerindeki sevinç, yüzünde... neş'e gitgide kayboluyordu. Hem... tamamlamadığı kahvesinin fincanını, yanındaki masaya bırakarak öfkeyle sözlerine devam ediyordu:

— Yaşlı bir adamın karısı ... resimdi. Kocası yakınlarda öldü...

Başımla tasdik ettim.

— Evet biliyorum. Sonra..

Yerinden doğrularak tekrar ... turdu:

— Sonrası mı? Adam öldü. ... başa kaldı! Şimdi sevgilim ... tutturdu, kocam öldü serbestim ... tık evlenebiliriz. Diye, her gün ... şımın etini yiyor!.

Hızla elini masaya vurarak ... leniyordu:

— Evlenmek.. İstemem azizim ... temem (!) Benim bildiğim ... serbest olmalı!. Değil mi?!..

Allaha ısmarladık demeden ... garasını bile söndürmeden ... çekerek çıkıp gitti. Arkasından ... ka kaldım, şaşkın şaşkın ... söyleniyordum:

— Asıl muamma sensin azizim ...

• •

Öğle yemeğinden henüz kalkmıştım. Kapının çıngırağı gene ... acı çınladı. Yemeği de yarıda bırakarak kalktım. Bu sefer de ... yeğenim Sedattı. Koltuğa yerleşti. Gözlerini tavana dikerek, sinirli hareketle sayıklar gibi anlatıyordu:

— Güzin!..

Bir an durakladı. Sonra:

— Dayı evleniyordum!..

Ne demek istediğini anlamadım. Sordum:

— Haftaya düğününüz olacak ... işittim. Yoksa davete mi geldin ...

Ya bu telâşın ne?!..

Gözlerini araladı, yumdu, ... sıçradı ve:

— Her şeyi hazırladım. Pazar ... beye nikâhımız olacaktı. Dün ... gelen nişanlım durup durur ...

— Ben bu işten vazgeçtim ... lenmek istemiyorum Sedat!.

— Niçin diye sorduğum zaman ...

— Bir erkeğe bağlanmak ... mek?! Herkes serbest olmalı ... di ve hiç ummadığım bir ... karşılaştım:

— İstersen bir otomobil al, ... zı da nişanlı olarak gezirsin ... kışa güzellikle birbirimizden ... tane ayrılırız!. Olmaz mı Sedat ...

Sadat, sanki hıncını benden ... cakmış gibi, üzerime doğru ... çökük omuzları biraz daha ... gözleri dolu dolu oldu, ve ... inilti halinde halindeki kesik ... le söylendi:

— Kadınlar!.. Hepsi bir ... ma dayı.. Çözülemiyen bir ... ma!..

Dalgınlıkla mırıldandım:

— Sacide tam sana göre ... de Galibin tam istediği gibi ... mış!

Tekrar bana döndü, bu ... lığımdan alınmış olacak:

— Dayı, senin de derdin ... yetermiş, ben de üzerine tuz ... ektim!..

Kapıyı çarparak çıktı gitti.

Kendi kendime:

— Ha şunu bileydin!.. dedim ...

Belki!... Sedat haklıydı. ... dersiniz?

Ya evet!.. Ya hayır!..

• •

Bütün bir pazar haram ... na. Aile saadeti bu mu?! Kaldı ... çözülmiyen muamma!.

Artık yeter. Sıkmayın, rahat ... rakın beni! Bütün gündür ... zonkluyor. Boğazımı sanki ... sıkıyor, boğuluyorum!

Yeter.. Yeter.. Yeter artık ... şimdi ben, «Çözülemiyen muamma!.» ların içindeyim!!..

• •

Yarın

Majeste On Dördüncü Ahmed

Yazan: Nusret Safa COŞKUN

KADIN

Kırmalı bir göğüslük bir çanta tuvalete bir başka güzellik verir

Kırmalı bir göğüslük kadar kadını güzel gösteren bir şey yoktur. Bu; ister pikeden, ister organdiden olsun daima güzel, daima şık görünür.

Ve bu güzelliği, tayyörların kumaşının cinsine göre ya artar, ya da eksilir.

Bu göğüslükleri; el ile yapılan İngiliz işlemelerila, dantelalarla süsiyebilirsiniz. Ve modası geçti, diye giymek istemediğiniz roplarla kullanabilirsiniz. Bütün görenler de yeni yaptırdınız zanneder.

İşte bir misal: Şu yandaki klâcik tayyora bakınız. Koyu lâcivert kumaştan yapılmıştır. Ancak farkolunacak çizgileri vardır. Yaka ve göğüs, kenarları fistolu bir göğüslükle süslüdür. (Kül rengi bir tayyorun göğüslük kenarlarında bulunan fistolar kırmızı olabilir). Şapka parlak lâciverttir. Kunduralar ve çanta da ayni renkten. Eldivenler, parlak lâcivert ve ceylân derisinden.

Föter şapka yerine, küçük bir Kontiye şapka kullanabilirsiniz. Yüzünüze de benekli bir tül...

Parlak pembe bir bluz; bir spor fötrü, koyu sarı ayakkabı, eldiven, çanta da sabahları sokağa çıkarken çok şıktır.

★

Bunları seçerken çok dikkat ister. Ağır elbiselerle kıymetli çantalar taşınır. Diğerlerinde sade... Eldivenler de böyle. Tayyorlarla Boks - Kolf denilen eldivenler kullanılmalıdır. Bunlar, aylarca dayanır, yırtılmaz. Po dö Düed ve ceylân derisi eldivenler naziktir. Hergün kullanmıya gelmez.

Ayakkaplara da böyle... Eğer her gün değiştirecek ayakkabınız yoksa, - yalnız bir veya iki tane varsa) - bunları ökçesi ne pek alçak, ne de pek yüksek bir iskarpin alınız.

Bunu her zaman, her yerde giyebilirsiniz. Çok fantazi ayakkaplarından sakınınız. Evvelâ, pek çabuk bıkarsınız, sonra da çabuk bozulur, giyilemiyecek hale gelir. Şunu iyi biliniz ki eldivenlerin, ayakkapların kusurlarını bizzat örtemezsiniz. Halbuki göğüslükler böyle değildir. Bir yeri fena oldu, hoşunuza gitmedi mi kendi kendinize düzeltir, güzelleştirirsiniz. Büsbütün değiştirseniz de çok para rarfetmezsiniz.

İşte, yapılması kolay, eğlenceli ve ucuz iki garnitür.

Birincisi, organdi'den, pikeden ve fay'dan yapılabilir.

28 veya 30 santimetre kutrunda iki daire kesiniz. Biribiri üzerine katlayınız. Bir tarafını dikiniz.

İkincisi, sade bir fiyongudur. 30 santimetre boy ve 5 santimetre eninde kumaştan yapılmıştır. Tayyorla beraber göğüslük kullanıyorsanız, linondan, organdiden kolsuz bir bluz yapınız...

1. — *Emprime krepten güzel bir rop. Korsaj vücudü sarmakta ve kalçaları göstermemektedir. 1 metro eninde kumaştan 4 metroluk, parça kâfidir.*

2. — *İpek ve yün karışık kumaştan yapılmış bir rop. Belinde iki renkli kordelâdan bir kemer vardır. 80 santimetre eninde kumaştan 3 metre 50 santimlik bir parça ile yapılır.*

«PİŞMİŞ KOLA»

Çocuk elbiseleri sofra takımları perdeler ve saire pişmiş kolaya

batırılır. Bu usulde kola yapılır yapılmaz ütü kolaylıkla yapılamaz. Çünkü ütü yapışır.

Daima çamaşır yıkandığı gün kolalanacak çamaşırları kolalamalı. 20 gram kola borodeler küçük parçalar için,

40 gram kola örtüler, peçeteler için,

60 gram kola kalın perdeler için,

80 gram kola tül perdeler için.

Gösterilen kola miktarı çamaşırlar içindir. Bir litre su ile yapılır. Kuru çamaşır kolalamak istenirse hazırladığımız kola miktarının yarısı olmalıdır.

«Pişmiş kolanın hazırlanması»

Kolayı ayırdığımız bir litre sudan biraz alarak soğuk suda hallettmeli. Moneyakı kaynatmalı. İçine

(Devamı 7 inci sahifemizde)

Kadınları kocalarından Neler sağutabilir?

Hayatta tecrübesi fazla olan bayanlar ne diyorlar?

Memleketimizin ilk kadın doktorlarından olan münevver bir bayan, bu sualime şu cevabı verdi:

— Bu [illegible]li pek umumîleştirmişiniz. F[illegible]i evvelâ şöyle sormanız dah[illegible]asib olur: «Siz kocanızdan ne gibi sebeblerden dolayı soğuyabilirsiniz?»

Güldüm:

— Fakat bayan, dedim, o zaman hiç bir kadın böyle bir suale cevab vermez. Hrkes böyle bir suale cevab vermekten, kendi hayatının ve hissiyatının bu kadar mahrem köşelerini ortaya vurmaktan çekinir. Ben de bir gazeteci sıfatile hiç birinize bu kadar hususiyetinizi de - gecek bir sual sormağa cesaret edemem, bunu büyük saygısızlık telâkki ederim...

O da gülüyor:

— Fakat bu sual için ne kadar umumi bir cevab vermiş olsalar da bütün kadınlar size bu cevablarile ancak kendilerinden bahsetmiş olacklar. Çünkü her kadını erkeğinden soğutan âmil bir değildir. Kadın vardır; kocası hoyrattır dyie onu sever... Kadın vardır; kocası naziktir diye onu sever. Demek ki, kocası fazla nezaket gösterirse biri, hoyratlık yaparsa diğeri müteessir olacaktır. Bunun için meselâ ben, kendi hesabıma - görüyorsunuz ya samimi davranıyorum - evet ben kendi hesabıma kocamın benden başka bir kadınla alâkadar olduğunu, yani artık beni sevmediğini öğrenecek olursam ondan soğurum. Çünkü bunu öğrenmekle izzetinefsim rencide olacaktır. Ve ondan soğuyacağım. Başka kadınlar tanırım. Kocaları ihanet ettikçe - sanki bir malmış gibi - onların üstüne düşerler. Şimdi sizin sualinize umumî şekilde cevab vermiş olmak için şöyle söyliyeyim: Bir kadın, ihanet edildiğini görecek olursa kocasından soğur. Kadını, evinden, kocadan en ziyade ayıracak olan şey budur.

Eski Dahiliye Nezareti memurunun eşi olan yaşlıca bir bayanın fikirleri.

— Doğrusu kadını erkeğinden soğutacak en büyük sebeb, erkeğin güvenilecek bir karakterde olmamalıdır. Erkek, kadın için destek olmalıdır. Kadın, erkeğ ne güvenmez, onu, dünyada başına gelecek bütün felâketleri başından defedecek kabiliyet ve istidadda görmezse nafile! .. O erkeğe ısınamaz. Erkeğin en büyük meziyeti kadının koruyucusu ve ailenin direği olmasıdır.

Eğlenilecek, yani sevilecek hoş vakit geçirilecek erkekte bilmiyorum, ne gibi meziyetler aranır. Fakat, koca; sözünün eri olan becerikli, namuslu, dürüşt ve fedakâr insan olmalıdır. Hayat yükünü kadının omuzuna yüklemeğe çalışan erkek, kadının en ziyade nefret ettiği erkektir. Biz, eski zaman kadınları, kocalarımıza güvenirdik. Kocalarımıza güvendiğimiz için hayatta saadet bulduk. Halbuki bugünkü erkeklere bakıyorum.. onlar hayat kavgasında kadınlardan çok daha beceriksiz. Kendi kendimi tartıyorum da şöyle düşünüyorum: Eğer ben bugünkü kızlardan olsaydım.. iki günde kocamdan soğurdum. Çünkü, gençler darılmasınlar amma, içlerinde koca diye güvenilip sevilecekleri pek az...

Tütün amelesi Bayan Fazıla

— Kadını kocasından soğutan sebeb mi?..

Diye biraz düşündü. Sonra devam etti:

— Kadını kocasından yalnız ve yalnız yoksulluk soğutur. Geri kalan boş lâftır. Zengin sözü. Karısı kocası çalışan, iyi para kazanan bir ailede, hele başlangıçta biribirlerini sevip, yahut beğenip evlenmişlerse onları artık biribirinden hiç ibr şey soğutamaz, hır gür olmaz, kötü söz olmaz, erkek serserilik etmez, kahveye dadanmaz, içkiye alışmaz... Bir aile de rahatça yaşar gider. Am-

(Devamı 7 inci sahifemizde)

Bir genç kız

Denize düştü ve dalgalar üzerinde tamam 7 saat çırpındı

Ölümle yedi saat cenkleşen genç kadın nasıl kurtarıldı?

19 Sonteşrin 1937 de Liliyan San Lükenbah adlı bir yük gemisi, San Fransisko limanından ayrıldı.

Gemide birçok yük ve dokuz da yolcu bulunuyordu. Bunlar arasında 25 yaşlarında, orta boylu, gür siyah saçlı genç bir kadın vardı.

Gemiye binerken isminin Elenor Offut olduğunu ve Los Angeles'te oturduğunu söylemişti. Bilâhara bu adresin ve isminin doğru olmadığı anlaşılmıştır.

Vapur, Amerikanın garb sahilini takib ederek Panama kanalını geçmiş ve Nevyorka doğru yol almağa başlamıştı. Noelde orada bulunacaktı.

5 İlkkânunda, Sen Salvador'un 50 mil şarkında bulunuyordu. Hava sıcaktı. Yolcular güvertede oturuyorlar, içiyorlar, konuşuyorlar ve eğleniyorlardı. Elenor Offüt, her zamanki gibi bir köşeye çekilmiş, oturuyordu. Zaten kimse ile konuşmuyordu, güvertede bir aşağı bir yukarı dolaşıyordu. Yemekten sonra(bir bric partisine zorla iştirak etmişti. Gece yarısına doğru birdenbire kâgıtları bıraktı, kalktı. Ve müsaade alarak kabinesine çekildi.

BİR YOLCU KAYIP!

Bütün yolcular henüz istirahat ediyorlardı. Sabahın saat biri idi. Kamarot kadın, kaptan Gilber C. Bravn'ı uyandırdı. Zavallı kadının rengi bembeyazdı:

— Madmazel Offut kayıp!..

Dedi. Kaptan derhal giyindi. Yolcunun kamarasına gitti. Hakikaten, esrarengiz Offut orada değildi. Vapurun her tarafı arandı. Genç kızdan bir eser bulunamadı. Herkes heyecan içinde idi. Kaptan, kamarada dört mektub buldu. Bunlardan birisi kendisine, ikisi de Proklinde oturan iki kişiye, dördüncüsü de vapurda bulunan yolculardan üçüne aid idi.

Kaptan, açmadan mektubları cebine koydu. Kamarota bir şey söylemedi:

— İntihar edecek adam, çantalarını böyle hazırlamaz...

Diye söylendi. Hakikaten, genç kızın çantaları hazırlanmış idi.

Kaptan yukarı çıktı. Gemi zabitler ile konuşmağa başladı. Ne yapmalı şimdi? Geri mi dönmeli? Koca denizin üzerinde karanlıkta araştırma mı yapmalı?..

Birinci zabit:

— Beyhude!.. dedi.. denize düştü veya atıldı ise çoktan boğulmuştur.

— Doğru... Fakat bir hayatı kurtarmak için her şeyi yapmalı. Kim bilir?.. Belki bir mucize...

DENİZDE ARANIYOR

Derhal emir verdi(gemiyi durdurdu. Geriye döndü. Geldiği yolu takibe başladı. Bir saat, Liliyan, yavaş yavaş gidiyordu.

Projoktörle etrafa bakılıyordu. Fakat, hiç bir şey görülmüyordu.

Birinci zabit:

— Deniz, köpek balıklarile dolu..

— Zavallı kızcağız... Milyonda bir kurtulmak ümidi var...

Fakat kaptan, inadcı bir adamdı. Garib bir hisle:

— Seher vaktine kadar bekleyelim, dedi. Gündüz olunca bir daha ararız. Düşununüz bir kere, bir insan kurtaracağız. Zahmete değer...

BİR CANLI ÖLÜ YÜZÜYOR

Bununla beraber, bu karanlık denizin üzerinde bir kadın vücudü yüzüyordu. Elenor ölmemişti. Yaşı -

(Devamı 7 inci sahifemizde)

Altmışlık mütekaid: "Seni, asansöre binmekten menediyorum...„ demişti

Kiracının bu sözüne aldırış etmiyen delikanlının kafası, iki kat arasında sıkıştı, kaldı.

Bir asansörün (âleti cinayet) olarak istimal edildiği, cinayet tarihinde ilk defa görülen birşey olsa gerek...

(Ren) de, Prevalay rıhtımında 5 numarada yedi apartımanlı büyük bir bina var.

Babasının yanında çalışan 19 yaşlarında Edmon Bellon adlı bir ekmekçi çırağı, her sabah saat 10 la 11 arasında, beşinci katta oturan kiracı lardan birine ek-

(Devamı 6 ıncı sahifemizde)

Milyarlık Mihrace

Yeni Patiyala mihracesi 26 yaşındadır. Büyük bir sporcu ve avcı bulunan prens, geçen Mártta ansızın vefat eden pederinin yerine geçmiştir.

Resimde görüldüğü vechile Pencap valisi tarafından başına sarık giydirilmiştir. Cülûsu münasebetile büyük şenlikler yapılmaktadır.

Yeni mihracenin serveti birkaç milyarı geçmektedir.

Bir kültür kaynağının yıllık çalışmalarından:

EminönüHalkevi buyıl bize Istanbulu tanıttı

Mütehassısların verdiği konferanslar ne netice verdi?

Yazan: CELÂL CENGİZ

Eminönü Halkevi dil, tarih ve edebiyat komitesi tarafından tertib edilen «İstanbul hakkında» ki konferanslar - peşin söyliyelim ki - çok iyi, çok faydalı neticeler vermiştir.

Bu konferanslarla Eminönü Halkevi dil, tarih ve edebiyat komitesi bize İstanbulu biraz daha tanıtmış oldu.

Birinci konferansı Üniversite doçenti Bay Besim verdi. Mevzuu «İstanbul coğrafyası» idi. Konferansçı her şeyin tedkiki gibi, İstanbulu da gözden geçirirken, onun hayatında üç safha ayırmıştı: 1 - şehir nasıl doğmuştur? 2 - nasıl yaşamıştır? 3 - bugün nasıl yaşamakta devam ediyor?.

Bay Besim, şehrin nasıl doğdu - ğunu anlamak için, onun kurulmasına tesir eden tabiî şartları tedkik etmiş, ondan sonra diğer safhalara geçerek İstanbul şehrini coğrafî bir metodla mütalea eylemiştir.

İkinci konferansı yine Üniversitemiz tarih doçentlerinden Bay Cavid vermiştir. Bay Cavid İstanbulu kuruluşundan Türk fethine kadar tedkik etmiş ve şehrin geçirdiği muhtelif tarih devirlerindeki vakayii gözümüzün önüne koymuştur.

Üçüncü konferansı tarih doçenti Mükrimin Halil vermiştir. Mükrimin Halil'in konferansına Üniversite gençliği büyük bir alâka göstermişti. Bu konferanları ben de büyük dikkat ve alâka ile takib ettim. Konferans mevzuları:

1 — İstanbulun muhasaraları,
2 — İstanbulun fethi,
3 — Türk fethinden sonra İstanbul.

Konferansçı bu devirleri büyük bir vukuf ve salâhiyetle ve çok tatlı ateşli bir tarzı beyan ve ifade ile anlattı. Halkevinin salonu dinleyicilere kâfi gelmiyordu. Üç gece devam eden bu konferanslar haricde bile akisler yaptı. Bir Alman gazetesi: «Türkler, İstanbulu nasıl aldıklarını unutmamışlar!» serlevhalı yazılarla yabancıların da alâkasını çekecek kadar yüksek ve ilmî bir mahiyet arzediyordu.

Bundan sonra tarih doçentlerinden ve Müzeler Müdür Muavini Bay Arif Müfid «İstanbulda Bizans âbideleri» mevzulu bir konferans verrerek, bu değerli âbidelerden bir çoğunun krokilerle resimlerini projeksiyonla dinleyicilere gösterdi.

Celâl Esad Arsever de bir başka gece «İstanbulda Türk âbideleri» nden bahsetti. Çok derin bir vukuf ve tetebbu mahuslü olan bu konferans ta bize birçok âbidelerin tarihçesini öğretti. Dinleyiciler bilmediklerini öğrendiler.

İstanbul Vilâyet Mektubcusu Bay Osman Erginin iki konferansı, diğer konferansları takib etti. Osman Ergin'in birinci konferansının mevzuu «Eski İstanbulda esnaf teşekkülleri» idi. Bay Osman ikinci konferansında «İstanbulda Beledi - ye teşkilâtı» ndan ve İstanbulun imar teşebbüslerinden bahsetti. Bu ikinci konferans ta haricde akisler bırakacak kadar mühimdi. Prostun da alâkasını çekti. İstanbulun imarına bir asırdanberi birçok teşebbüsler yapılmış, fakat, hiç biris - büyük masraflara rağmen - müsbet bir netice vermemiştir.

Bundan sonra genç edebiyatçılarımızdan Muvaffak Benderli'nin: «Türk edebiyatında İstanbul» mevzulu konferans ta edebiyatcılarımız arasında birhayli dedikodu uyandırdı. Mevzu çok enteresan, çok orijinaldi. İstanbul, edebiyatımıza hangi devirde girmiş, nasıl ve ne gibi tesirler bırakmış? Konferansçı bu mevzu üzerinde çok işlemişti. Muvaffak Benderli: «On altıncı asırdan bugüne kadar, Türk edebiyatında (İstanbul) u tasvir eden şairler dün Nedim, Tevfik Fikret idi. Bugün de Ruşen Eşref, Mehmed Akif, Yahya Kemaldir» hükmünü verdi. Bu hükümde ne kadar isabet var, ne derecede doğrudur? Bunu bilmiyoruz... Muhakkak olan bir şey var ki, onu açıkca söyleyebiliriz: Adı geçen şahsiyetler - hiç şüphe yok - (İstanbul) u bugünün edebiyatına sokan ve en güzel, en kuvvetli ifadelerle tasvir eden şairlerdir. Matbuat âlemimizde henüz yeni akislerini göremedik.. Nurullah Ataç'ın tenkidini de görmedik. Fakat, kat'iyetle diyebiliriz ki, Muvaffak Benderli çok mühim bir mevzu üzerinde durmuştur. Bu mevzuu işliyecek şair ve münekkidlerimizin sözlerini, hükümlerini bekliyoruz.

(Devamı 6 ıncı sahifede)

Halid Bayrı

Agâh Sırrı Levend

Konstans Bennet

Bir münekkidden 350,000 Dolar tazminat istiyor.

Konstans Bennet; çok mücadeleci bir kadındır. Ufak birşey için aylarca uğraşmaktan çekinmez, yorulmaz.

Geçenlerde kendisile alay eden bir münekkid aleyhine dava açmış, 250,000 dolar tazminat taleb etmişti. Şimdi, ayni münekkidden 350,000 daha istemektedir.

Üç ay evvel, mukaveleyı bozan bir sinema kumpanyasından 35,000 dolar almıştı.

Altı ay evvel de resmini yapan bir ressama: «Kendisini, barlarda tabure üzerinde oturan kızlara benzettiğini..» söyliyerek 3,000 dolar vermeyi reddetmişti. Ve iki senaryocu aleyhine de, ismarladığı senaryoyu vaktinde yetiştirmedikleri için dava açmış, 62,000 dolar istemiş idi.

Kıymetli misafirimiz bu sabah geldi

(Birinci sahifeden devam)

Bıyıktay, Merkez Kumandanı General İhsan Ilgaz, Deniz kumandanı albay Mahmud, diğer askerî erkân ve ümera ile Vali ve Belediye reisi Muhiddin Üstündağ olmak üzere Vali muavini Hüdai Karataşan, belediye reis muavinleri, vilâyet ve belediye erkânı müessesat ve teşekküller direktör ve müdürleri, Yugoslav konsolosu ve konsoloshane erkânı ile diğer birçok zevat da garda hazır bulunmuşlardı.

Dost ve müttefik Yugoslav generalini getiren tren, tam saat 10 u otuz geçe ağır ağır Sirkeci istasyonuna girdi ve durdu. Biraz sonra, muhterem misafirimiz ve refakatleri ile kendilerine refakat eden âlemi mahsus müdürü albay Yevromovniç mütebessim bir sima ile trenden indiler.

Bu sırada hazır bulunan askerî bando evvelâ Yugoslav marşını ve sonra da İstiklâl marşını çaldı. Bundan sonra hazır bulunan generallerle valimizin ve diğer zevatın elleri sıktılar. Hazır bulunan generallerimiz ve diğer zevatla tanıştılar. Bu sırada Bayan Mariç de generallerimizin refikalarına takdim olunarak kendisine büketler verildi. Bilâhare ağır ağır yürüyerek kendilerine hürmet ve selâm vazifesinde duran askerlerimizin önünden geçip onların selâmlarına mukabele ettiler.

Bu esnada istasyonu dolduran binlerce halk gayet sürekli alkışlarla arasında kıymetli generali selâmlıyor ve dost millete karşı sevgi, saygı hislerini izhar ediyordu.

Ayni mütebessim sima ile halkı selâmlıyan General Mariç, sonra hazırlanan otomobillerine binerek ikametlerine tahsis olunan Pera Palas oteline gittiler. muhterem misafirimiz, öğleden sonra Taksim Cumhuriyet abidesine bir çelenk koyacaktır. Badehu bu akşam Ankaraya hareket edecek ve sonra oradan da Kırıkkale, Kayseri, Eskişehir, İzmir ve Bursaya giderek oradaki müessesatı ziyaret eyliyecektir.

BU SABAHKİ ZİYARETLER

Misafirimiz öğleye doğru Valiyi makamında ziyaret etmiştir. Bay Muhiddin Üstündağ öğleden sonra bu ziyareti iade edecektir.

SOFYADA

Ankaraya gitmekte olan Yugoslavya Nazırı General Mariç, yanında bayanı ve hususî kalem direktörü olduğu halde, dün Sofyaya gelmiş ve istasyonda, Harbiye Nazırı General Daskalov, Yugoslavya elçisi Yurific ve Türkiye elçiliği erkânı tarafından selâmlanmıştır.

General Mariç ile birlikte, Yugoslavyanın Ankara elçisi Agemoviç de Ankaraya vazifesi başına dönmektedir.

EDİRNEDE

Muhterem misafirimiz Edirnede Edirne valisi Niyazi ile hudud ve Jandarma kumandanları ve kendilerine tayin edilen mihmandarlar tarafından karşılanmıştır.

BAŞVEKİL VEKÂLET EDECEK

Belgrad 17 (A.A.) — Kral niyabet meclisinin kararnamesi mucibince Harbiye ve Bahriye Nazırı General Mariç'in Türkiye seyahati esnasında Başvekil ve Hariciye Nazırı Stoyadinoviç Harbiye ve Bahriye Nezaretlerini vekâleten idare edecektir.

GENERALİN HAL TERCÜMESİ.

Bu sabah şehrimize gelen dost Yugoslavya Harbiye ve Bahriye Nazırı Orgeneral Liyubomir Mariç Yugoslav ordusunun yetiştirdiği en güzide askerlerden biridir.

General Mariç, Yugoslavyaya büyük hizmetlerde bulunan birçokları gibi halk arasından yetişmiştir ve bugün işgal ettiği parlak mevkii, ailesine veya servetine değil, sırf askerî meziyetlerine, zekâsına ve sâyesine medyundur.

General Mariç, 1878 senesinde Galoviç'te, ahalisinin çok zeki olmakla şöhret kazandığı fakir bir dağ köyünde dünyaya gelmiştir. Orta tahsilini, Valievo lisesinde yapmış, 1897 de Belgrad Harbiye mektebine, 1903 te Harb Akademisine girmiştir. 1909 da erkânıharbiyeye intisab etmiş, 1912 de, güzide bir zabit sıfatile, askerî malûmatını ikmal etmesi için Fransız ordusunda staja gönderilmiştir.

General Mariç, Sırbistanın, millî vahdetini temin için giriştiği bütün mücadelelerde çok mühim mevkiler işgal etmiş ve kendisine karşı gösterilen yüksek itimada tam manasile lâyık olduğunu isbat etmiştir. Generalin, 1915 te, Kaçanik muharebesinde gösterdiği yararlık bilhassa kayda şayandır.

Umumi Harbden sonra 1920 den 1923 senesine kadar ikinci ordu erkânıharbiye riyasetini işgal eden General Mariç, 1930 da ordu kumandanlığına, 1935 te büyük erkânıharbiye reisliğine tayin edilmiştir. 8 mart 1936 danberi de Harbiye ve Bahriye Nezaretini işgal etmektedir.

General Mariç, esas vazifeleri haricinde ecnebi memleketlere de mühim vazifelerle gönderilmiş ve bunları da muvaffakiyetle başarmıştır. Belgrad Harb Akademisinde sevkülceyş muallimliği de yapmış olan general, ayni zamanda Yugoslavyanın kıymetli askeri muharrirlerinden olup sevkülceyşe müteallik ve tarihî tetkikata müstenid eserleri askerlik noktai nazarından çok kıymetlidir.

General Mariç'e refakat eden hususî kalem müdürü albay Yevromoviç, Büyük Harbde harbiye talebesi olarak mücadeleye iştirak edip rütbelerini cephede kazanan askerlerdendir.

Harbden sonra, Paristeki harb akademisinde tahsilini ikmal eden albay Yevromoviç, avdetinde büyük erkânıharbiye hizmetine alınmış, sonra birinci piyade alayı tabur kumandanlığına tayin edilmiştir. 1936 da albaylığa terfi eden bu değerli zabit, o tarihtenberi Harbiye ve Bahriye Nezareti hususî kalem müdürüdür.

Adliyede Bir hâdise

Azılı bir mahkûm dün müddeiumumîlik dairesini altüst etti

Vasil oğlu Hiristo isminde serseri güruhundan ve aklî muvazenesinden şüphe olunan bir adam dün müddeiumumilik ilâmat kalemini altüst etmiştir.

Bu adamın beş günlük bir mahkûmiyeti vardır. Müddeiumumilik, kendisini polis vasıtasile yakalatmış ve hükmün infazı için adliyeye getirtmiştir.

Hiristo, adliyede kendisinin hasta olduğunu iddia etmiş ve muayenesi için tabili adli Enver Karana gönderilmiştir. Vasili muayene edilmiş 5 günlük hastalığının hapse girmesine mâni olmadığına dair bir rapor vermiştir. İşte bu rapor, serserseriyi coşturmuş ve ilâmat dairesi kaleminde muhteviyatını öğrenince ani bir cinnet ve tehevvür sar'ası içinde müddeiumuminin önünde duran telefon makinesini kaptığı gibi camlara fırlatmıştır.

Cam büyük bir şangırtı ile kırılmıştır.

Hiristo bundan sonra memurlardan Bayan İffetin elindeki çakıyı kapmış ve memurların üzerine hücum etmek istemişse de muvaffak olamamıştır. Fakat bu ara masaların üzerindeki tamponları ve hokkalarla kalemleri gelişi güzel fırlatmış, ortalığı birbirine katmıştır.

Bu hengâme sırasında memurlardan İffetle Belkis bayılmıştır. Bir kısım memurlar da odadan dışarı fırlamışlardır. Nihayet imdada gelen jandarmalar deliyi tutmağa muvaffak olmuşlardır.

Kendisi hemen cürmü meşhud mahkemesine verilmiştir. Muhakeme heyeti, Bakırköy emrazı akliye ve asabiye hastanesinde yattığını da iddia eden Hiristonun Tıbbı adlide muayene ve nezaret altına alınmasını kararlaştırmıştır.

★ Fransa hükûmetinin el'an Romaya bir elçi göndermemesi sebeplerini İtalyanlar araştırmaktadırlar.

★ Fransa maliyesi yeniden beş milyarlık bir istikrazı dahilî yapmağı kararlaştırmıştır.

İngiliz kabinesinde Yapılan Tadilât

(Birinci sahifeden devam)

Malkloln Makdonald tayin edilmişlerdir.

Başvekil eski hava nazırına gönderdiği bir mektubda bizzat kendisini tehlikeye koyarak hava nazırını müdafaa edemiyeceği hakkında Svintan'ın fikrine iştirak eylediğini bildirmiştir.

Muhalifler hücuma hazırlanıyorlar

Londra 17 (A.A.)— Parlâmentodaki muhaliflerin hava nezareti hakkındaki müzakerelerin, Başvekilin celsede hakikaten hazır bulunamıyacak derecede hasta olması halimüstesna olmak üzere muamaileyhin rahatsızlığına rağmen, perşembe akşamı herhalde yapılmasını istemeğe azmetmiş olduğu zannolunmaktadır.

Muhalifler, hava nezaretinin idaresi hakkında bir anket yapılmasını taleb eden bir takriri reye koydurarak kabul ettirmek arzusundadırlar.

Hükûmet ekseriyetinin heyeti mecmuası, hava nezaretindeki tebeddülden memnun görünmektedir. Fakat Viston, Çörçil ile muhafazakârların vakit geçirilmeksizin bu anketin yapılmasını istemeğe azmetmiş oldukları tahmin edilmektedir.

Bundan başka muhafazakârlardan Sir Tomas Mur ile hükûmet taraftarlarından yüz meb'us, böyle bir anket icrasına dair olup amele fırkası ,liberaller ve muhafazakârlar tarafından verilmiş olan üç takririn tadili hakkında bir takrir vermişlerdir. Bu tadil takririnde anketin tevlid edeceği yegâne neticenin teslihat işinin tâciline matuf mesaiyi teahhura uğratmak olacağı beyan edilmektedir.

İngiliz efkârı umumiyesi

Londra 17 (A.A.)— Kabinede yapılacak tadilât ve bilhassa Vud'un hava nazırlığına tayini efkârı umumiyenin ekseriyeti uzerinde müsaid bir tesir husule getirmiştir.

Öğrenildiğine göre Çemberlayn, Svinton'u kabinede alıkoymak istiyordu. Fakat mumaileyh istifasında ısrar etmiştir.

Muhalifler bu babda ihtiyatlı davranmakta ve «Başvekil hakkında icraatına göre hükûm verilecektir» demekle iktifa etmektedirler.

Makdonald'in müstemlekât nazırlığına tayini umumiyetle tasvib olunmaktadır. Bu tayinin mumaileyhin İrlanda ile yapılan müzakerattaki şahsî muvaffakiyetinin tevsiki olduğu söylenmektedir.

Lord Vinterton hava nezareti parlâmento müsteşarlığından affedilmiştir. Ancak Lankaster Dükalığının şanselyesi sıfatile kabinede kalmıştır.

Yeni değişiklik ve Almanya

Berlin 17 (A.A.)— İngiliz kabinesindeki tebeddülât Alman matbuatı tarafından alâka ile takib edilmektedir. Voelkişer Beobahter gazetesi bu tebeddülâtın İngilterenin haricî siyaseti üzerinde müessir olup olmıyacağını tayin etmeğe henüz imkân olmadığını kaydetmekte, fakat Lord Halifaks'ın hariciye nezaretinde kalmasını memnuniyetle karşılamaktadır. Bu gazete Malcolm Makdonald'in müstemlekât nezaretine tayininden ehemmiyetle bahsetmekte ve eski Alman müstemlekelerinin iadesi hakikat sahasına intikal ettiği takdirde mumaileyhin bu mesele hakkında Almanya ile görüşmesi muhtemel bulunduğunu ilâve eylemektedir.

Bir istifa daha

Londra 17 (A.A.) — Lord Svinton'un istifasını dün akşam Lord Vayr'ın istifası takib etmiştir. Mumaileyh, resmî mühim bir idare makamı işgal etmemiş olmakla beraber son seneler zarfında hava inşaatının tensikinde ehemmiyetli bir rol oynamıştır.

Elektrik ve tayyarecilik meselelerinde mütehassıs olan Lord Vayr, Baldvin ve Çemberlayn'ın talebleri üzerine bundan üç sene evvel sınaî meseleler hakkında kendisile istişarelerde bulunulması için Hava Nezareti emrine âmade olmağı kabul etmişti. Mumaileyhin icraatı Başvekil tarafından fevkalâde takdir edilmiştir.

Lord Vayr, Lord Svinton'un istifasından sonra kendisinin de istifa etmesinin zarurî olduğuna hükmetmiştir.

Yegâne çare intihabatın tehir etmek imiş!

(1 inci sayfadan devam)

nemiyeceklerini göstermiş olduğunu ve Türklerin bütün kombinezonlara ve şiddetli propagandaya rağmen kaybedeceklerinin artık muhakkak olduğunu yazıyor ve varmak istediği neticeye varıyor: «Eti veya gayri Eti, diyor, Sancakta seçim yapıldığı takdirde, Türk aleyhinde rey verecektir. Kanlı hâdiselerin önüne geçmek için buna mâni olmak lâzımdır. Tek tarzı hal, intihabatın tehirile statükodur. Bütün partileri tatmin edebilecek tek formül Fransız mandasının muvakkaten muhafazasıdır. Milletler Cemiyeti kontrol komisyonunun huzurile muntazam seçim yapıldığı takdirde netice Arab listesinin bütün akıbetlerile zaferi olacaktır. İntihabat tehir edildiği takdirde Ankaranın prestiji müessir olmıyacak ve her türlü hâdiseden ictinab edilmiş olacaktır. Eğer gene Türkiye Cumhuriyetinin dirijanları henüz halel gelmemiş olan muvaffakiyet listelerine bir hezimet kaydetmek istemiyorlarsa bu «ehveni şer» politikasını takib etmelidirler.»

SON TELGRAF: Bu makale müstemlekeci Fransız zihniyetini bütün çıplaklığile ortaya atmaktadır. Şimdiye kadar perde arkasından gizli maksadlar güden müstemlekeciler artık maskelerini atmış bulunuyorlar.

Hatayda hastanede yatan Türk Alevî yaralılar, her gün dayak altında inliyenler, şuraya buraya sürülenler, bin türlü tehdid altında mensub olduğu Türk cemaatini söyliyemiyerek zorla Sünni müslüman yazdırılanlar, Hatay intihabatının nasıl tüyler ürpertici zulüm ve şiddet altında cereyan etmekte olduğunu gösteriyor.

Maamafih herşeye rağmen Fransızlar arzularına nail olamıyacaklar ve Türkler intihabatta kazanacaklar ve intihabat işleri yürüyecektir.

Balkanler arası Deniz seferleri

(Birinci sahifeden devam)

Bu yeni deniz hattının ilk postasını .Yugoslavya bandıralı Lovçen vapuru yapacaktır. Mezkûr gemi; bu sabah saat 7 de limanımıza gelmiştir.

Vapurda, Yugoslavya gazetecileri, âyan ve meb'usan .azalarından birkaç zevatla bir de General bulunmaktadır.

Vapur rıhtıma yanaştığı zaman Yogoslavya konsoloshanesi başkâtibi Mösyö Dökok ile yolcu salonu serkomiseri Nail vapura çıkarak misafirleri selâmlamışlardır.

Limanımıza ilk defa olarak gelen Lovçen'de ayrıca yolcu bulunmamaktadır. Gemide bugün saat birde hükûmet erkânile gazetecilere hususî bir ziyafet verilecektir.

Cesed Bulundu

Fon Papenin kâtibinin cesedi Tunada görüldü

Viyana 17 (A.A.)— Geçenlerde Avusturya - Çekoslovakya hududu yakınında Tuna nehrinden çıkarılmış olan cesedin hüviyeti zabıta tarafından tayin edilmiştir. Bu cesed Fon Papen'in eski kâtibi olup Viyanadaki Alman sefaretinde ataşe bulunan Baron Fon Ketteler'e aiddir.

Bu zatın gaybubeti geçenlerde haber verilmiş idi.

Gizli kumar oynatanlar

Beyoğlunda Alyon sokağında Kemalbey apartımanının 7 numaralı dairesinde oturan Samuel Saminin apartımanını gizli bir kumarhane haline ifrağ ettiği gizlice haber alınarak dün emniyet müdürlüğü 2 inci şube 2 inci kısım memurları tarafından buraya muvaffakiyetli bir baskın yapılmıştır. Bu baskın neticesinde apartımanda kumar oynamakta olan İsak, Süleyman, Bünyamin, Bahar, Avram, Samuel, Mişon isminde 7 kişi suç üstü ve kumar paraları ve âletlerile yakalanmışlardır.

Bu arada, kumar masasının üstünde duran 46 lira para ile 160 fiş ve 2 deste yepyeni iskambil kâğıdı müsadere olunmuştur.

Emniyet müdürlüğü 2 inci şube 2 inci kısım memurları dün; 2 si de Beyoğlunda gizlice çalışan 2 kumar yerini suç üstünde meydana çıkarmışlar ve buralardaki kumarbazları yakalıyarak adliyeye vermişlerdir.

Etiyen ve Manokyan isminde iki kişinin Beyoğlunda İstiklâl caddesinde Lüksenburg gazinosunda kumar oynadıkları haber alınmış ve dün suç üstü ikisi de yakalanmıştır.

★ Cenovaya giden Mussolini dün Romaya dönmüştür.

Vekiller Heyetinin Dünkü toplantısı

Vekiller Heyeti dün Başvekil Celâl Bayar'ın başkanlığında .Büyük Erkânıharbiye Reisi Mareşal Fevzi Çakmak'ın da iştirak ettiği bir toplantı yapmıştır. Bu toplantıda bazı mühim mukarrerat ittihaz edilmiştir.

Sovyetler ve Çekoslovakya

Birinci sayfadan devam

fatı haiz olarak yalnız Hariciye başmüşaviri Van Sittard ile görüşmüştür.

Diğer taraftan Çörçil ile Henlein arasında vukubulan mülâkat daha ziyade hususî mahiyettedir.

Çürçil matbuata vaki beyanatında Südetlerle Çek hükûmeti arasında kolayca bir anlaşma olacağına kanaat getirdiğini beyan etmiştir.

Diğer taraftan Hariciye müsteşarı Batler Çekoslovakya meselesi hakkında Avam kamarasında demiştir ki:

«— Büyük Britanya hükûmeti, Çekoslovakyaya ne herhangi bir muayyen tedbir ittihazını, ne de muayyen herhangi bir tavizde bulunmasını telkin etmiş değildir. Ancak Çekoslovakya - Südet Almanları meselesinin hallini daha ziyade kolaylaştırmak üzere imkân nisbetinde çalışılmasının şayanı arzu olduğunu bildirmiştir. İşler henüz, bu mesele hakkında daha ziyade izahatta bulunmak imkânını verecek bir noktaya gelmemiştir.

Ingiltere Irlanda itilâfı

Londra 17 (A.A.)— Lordlar kamarası İngiltere - İrlanda itilâfının ikinci okunmasını müteakıb kabul etmiştir.

Uzak Şarkda

(Birinci sahifeden devam)

müdafaa topları tarafından tahrib edilmelerinden korkuyorlar.

Buna mukabil Japon topçusu çok tesirlidir. Fakat bizim de ayni silâhlarımız olsa Japonlar taarruz vaziyetlerini idame ettiremezler. Japonlar topçularını gelişigüzel kullanıyorlar. Hiç askerî ehemmiyeti olmıyan küçücük bir köye karşı 50 veya 60 top birden ateş ettiklerini ekseriyetle görüyoruz.

Çin askerleri süngü muharebelerinde Japonlara karşı daima üstün gelmişlerdir.

İki ordu arasında irtibat

Tokyo 17 — Bura gazeteleri hususî ilâvelerinde günlerce süren çetin mücadelelerden sonra Çinin şimal ve cenub taraflarındaki Japon orduları arasında irtibat tesis edildiği bildirilmektedir.

★ Vefat ettiğini haber verdiğimiz Samsun meb'usu Ethem Tuncel dün merasimle defnulunmuştur.

Altmışlık mütekaid "Seni, asansöre binmekten menediyorum.,, demişti

(5 inci sahifemizden devam)

mek getiriyor.

Delikanlı zayıf ve nahif, sağ ayağından da muztarib merdivenleri çıkamıyor, arasıra asansörden istifade ediyor.

Bu, yedinci katta oturan şimendifercilikten mütekaid 62 lik bir kiracının sinirlerine dokunuyor, ekmekçi çırağının asansöre binmesine tahammül edemiyor.

Müteaddid defalar delikanlıya çıkışıyor, azarlıyor:

— Binme asansöre!..

Diyor.

FACİA

Geçenlerde, Edmon, birinci kattan asansörü alıyor. Bu sırada tesadüfen altmışlık Bedue de aşağı iniyor. Hemen düğmeye basıyor ve asansörü birinci katla ikinci kat arasında durduruyor. Sonra:

— Bu sefer seni kapana sıkıştırdım. Elimden kurtulamıyacaksın, çapkın!...

Diyor. Sahneye şahid olan ikinci kat kiracılarından bir kadın:

— Rica ederim, diyor. Bu defalık affet, aç kapıyı çıksın!...

— Hayır! Bırakmıyacağım... Bu benim bileceğim birşey karışma sen...

Kadın; bu titiz, asabi ve hayasız ihtiyara söz dinletemiyeceğini bildiği için fazla bir söz söylemiyor, dairesine çekiliyor. Fakat kapıyı kapar kapamaz bir feryaddır koparıyor.

Bütün kiracılar dışarı fırlıyorlar. İhtiyatsız veya garazkâr bir el ile tahrik edilen asansörün kabinesile teller arasında Edmonun sıkışıp kaldığını görüyorlar.

Delikanlı, asansörden çıkmak istediği sırada makine hareket etmişti.

Zavallı, ancak yarım saat sonra kurtarılıyor. Boynunda derin bir yara var, oluk gibi kan akıyor, bütün boyun damarları ezilmiş, yanız şah damarı sağlam kalmıştı.

Derhal hastaneye kaldırıldı, ameliyat yapıldı. Ve hayatı kurtarıldı.

Altmışlık tekaüd:

— Bu delikanlı ihtiyatsızlığının cezasını çekti demiş.

Fakat, komşuların ithamı üzerine::

— Ben birşey yapmadım! Birşey yapmadım!.

Diye kendini müdafaaya kalkmıştır. Ren zabıtası tahkik ediyormaktadır.

Bir kültür kaynağının Yıllık çalışmalarından

(5 inci sahifeden devam)

dü,mbnb coriderlV kİsn1Vsakö giki

Dil, tarih ve edebiyat komitesinin bu faydalı konferanslar serisi (İstanbulda karagöz) mevzulu konferansla nihayet buluyordu. Konferansı Üniversite doçentlerinden Sabri Esad Siyavişgil verdi. (Karagözde İstanbul ve İstanbulda karagöz) mevzuları da halkımızı çok yakında alâkadar etti. Konferansa «Karagöz mütehassısı» olarak tanınmış üstadlar da geldiler. Hattâ Bursa Saylavı Bay doktor Şevki «Karagözün Bursadan çıktığını» ileri sürerek, Sabri Esadın, bu noktaya temas etmemesinden âdeta gücendi. Selim Nüzhet te Sabri Esadın bahsettiği bazı Karagöz tiplerine itiraz etmekten kendini alamadı. Fakat, kim ne derse desin, Sabri Esad bu konferansında Karagöz tipinin ilk önce orta Asyada göründüğünü deliller ve vesikalarla isbata muvaffak olduğu için, konferansı çok enteresandı. Sabri Esad «Hayal» in nasıl olup ta «Karagöz» haline istihale ettiğini anlattı. Dil, tarih ve edebiyat şubesi, bu konferansı küçük bir broşür halinde neşretmekle san'at ve edebiyat tarihimize büyük bir hizmet etmiştir.

Dün, İstanbul halkına bu konferansları hazırlayan Eminönü Halkevinde komite Başkanı Bay Halit Bayrı'yı gördüm. Bay Halit İstanbul halkına yeni ve bunlardan çok daha daha alâka uyandıracak konferans serisi hazırlamakla meşgul guldü. Bana kısaca şunları söyledi:

— İstanbulun tarihini ve eski edebiyatlarlerin coğrafya, tarih, edebiyat ve etnoğrafya bakımından tetkikini çok faydalı bulmuştuk. Bu konferans serisile bunu bir kül halinde aksettirmek istedik. Şehirlerini bilenden çok daha iyi tanıyan müneccimlerin İstanbullular karşısında bilinen şeyi öğretmek iddiasında değiliz. Sadece bu bilgimizi esaslı bir metodla mütehassısları tarafından ayrı mevzularla halkımıza bildirmenin faydalı olacağını düşündük. Teşebbüsümüzden müsbet bir netice aldığımıza seviniyoruz.

Eminönü Halkevinin bu teşebbüsleri cidden çok faydalı olmuştur. Agâh Sırrı Levend ve Halid Bayrı ile arkadaşları ne kadar övülseler yeridir.

Eminönü Halkevi bu yıl - tamânasile - bir kültür kaynağı olmuştur.

Celâl Cengiz

Londra Anlaşması

Piyasada çok iyi karşılandı

Londrada bulunmakta olan millî banka müdürlerimizin yaptığı temasların bir anlaşma ile neticelendiği haberi, piyasada birçok iyi tesir uyandırmıştır.

Bu defaki anlaşmanın şekli muayyen maksadlar için bir takım krediler açılması şeklindedir. Bilhassa kömür havzamızın bir limana kavuşması meselesi de bu suretle hallolunacaktır.

Bu iş için Çatalağzında veya Ereğlide bir liman yapılacaktır.

Hangi liman kömürümüzün daha ucuz fiatla vapurda teslimine imkân verirse son karar o liman lehine olacaktır.

Silâhlanma Yarışı

Fransızlar 100 tayyare aldılar ve İngilizler ağır toplar yaptırıyorlar

Paris 17 (A.A.)— Hava nezareti Amerikadan yüz tayyare alındığını bildirmektedir .

Ottava 17 (A.A.)— İngiliz hava heyeti buraya gelmiştir. Heyet Kanadada tayyare endüstrisi teşkilâtını tetkik edecektir. Tayyare fabrikalarına ve Kanada ağır sanayiinin muhtelif şubelerine yeni bir hız verilecektir.

Öğrenildiğine göre Kanada İngiliz ordusu hesabına ağır toplar yapmağı kabul etmiştir. Bundan başka İngiltere daha şimdiden Kanadaya 5.000 mitralyöz sipariş etmiştir.

RADYO

BUGÜNKÜ PROGRAM

Akşam neşriyatı:

Saat 18,30 Spor ve gençlik programı: Fakih Özlen (Yüksek Mühendis mektebinden), 18,40 Piyano dans musikisi, 19,15 konferans: İstanbul Halkevi namına: Reşad Ekrem Koçu, 19,55 Borsa haberleri, 20 Türkiye dia Riza ve arkadaşları tarafından Türk musikisi ve halk şarkıları, 20,45 hava raporu, 20,48 Ömer Riza tarafından Arabca söylev, 21 Nihavent sin Karakuş ve arkadaşları tarafından Türk musikisi ve halk şarkıları, 22 (Saat ayarı), 21,45 orkestra: 1 - Linke fenbah: La bel helen, 2 - Lehar: Valse ritmezzo, 3 - Borodin: Dan polovtsi dazi santral, 4 - Çaykovsky: Piyano 22,15 Ajans haberleri, 22,30 Piyano sololar, opera ve operet parçaları, 22,50 son haberler ve ertesi gün proje programı, 23 son.

Üsküdar İcra memurluğundan:

Mahcuz ve satılmasına karar verilen 3 kalem ve 16 parça İşkodra muhtelif mermer taşı 20/5/936 Çarşamba rihine müsadif cuma günü saat 13 e kadar Üsküdarda İskele caddesinde 20 No. lı dükkân önünde bilmüzayede satılacağından talib olanların mahallinde hazır bulunmaları ilân olunur.

Deniz tefrikası: 12

Yazan : Rahmi Yağız

MARMARA alevler içinde

Tercüme, ve iktibas Hakkı mahfuzdur:

Vesika, resim, malûmat ve not verenler: Eski Osmanlı donanması erkânından miralay Remzi, Şükrü, komodor başkâtibi İhsan, batan gemi kaptanları, eski armatörler. Ve bugüne kadar gizli kalan vesikalar

Talât Paşa içi gülen gözlerle arkadaşına baktı:

Başkumandan vekili alaylı bir tavırla cevab verdi:

—*Evet Cemal, sayemizde Arab İmparatorluğunu kursa nasıl olur ?..*

Onun için en iyi çare Cemal Paşanın stanbuldan uzaklaştırılması, Saytahtta bilfiil müdahale eder vaziyette bırakılmaması idi.

Fakat bunu Bahriye nazırına nasıl tatbik ettirmeli?

Hem nazır hem de bir ordu kumandanı olduktan sonra Cemal Paşanın kudreti daha artar mıydı acaba? Bu ve buna benzer bin sual vardı ki bunların cevapları bile başına birer mesele meydana çıkarıyordu. Yalnız şu noktayı Enver Paşa çok iyi biliyordu: Bahriye Nazırı tam bir istiklâlle iş görmek sevdasındaydı. Ona bu arzusunu tatmin edecek bir mevzu bulmakla bir tarafa göndermek kabil olurdu...

İşte, Enver Paşa günlerdenberi böyle bir mevzu aramakla meşguldü.. Bir türlü de bulamıyordu...

Sadrazam, tam Harbiye nazırına gideceği sırada karşısına geçip de:

— Cemal Paşa orduda bir vazife alamaz mı?

Deyince Enver Paşa birdenbire durdu; gitmekten vazgeçti, bu noktanın etrafında söze girişti:

— Vazife almasına, alabilir ama...

Genç kumandan sözünün burasında bir tereddüt geçirmiş; dilinin ucuna kadar gelen ve fikirlerini açıkça ortaya atacak olan bir kelimeyi daha talâffuz edememişti... Talât Paşa, gözlerini arkadaşının göz bebeklerinde gezdirirken hafif bir tebessümle tekrarlamıştı:

— Amma!.. Gitmez diyeceksin değil mi?

Sonra gülerek izah etmişti:

— Evet, şimdi doğrudan doğruya Cemal Paşaya sen kalk, bir ordu kumandanlığına git de bilfiil harbe, döğüşe katıl» desen bunu yapmaktan başka kendi kuruntularına düşecek; mevhum hâdiselerden şüphelenecektir... Ve bunun tabiî netîcesi de inada varacak; ve tabiî muvaffakiyet elde edilemiyecektir. Bunun en iyi çaresi ona bir mesafaat göstermektir.

— Doğru, ben de böyle düşündüm.. Fakat onu ikna edecek, harekete getirecek cazib bir menfaat bulamadım.

— Talât Paşa gene içi gülen gözlerle arkadaşına baktı:

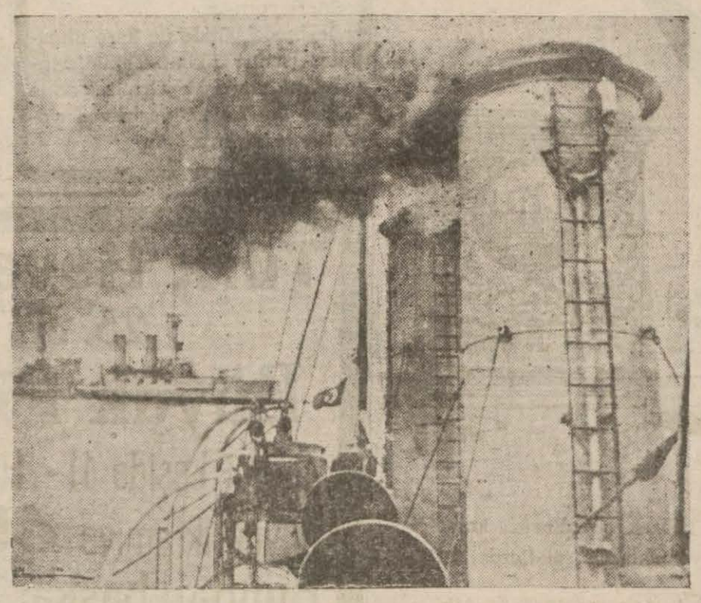

Büyük Harbe iştirak eden Osmanlı donanmasının ikinci fırkası (Nâra) limanında yatıyordu...

— Ben böyle bir menfaat buldum!

— Ya!.. Amma çabuk buldun! Hazırmış gibi!..

— Evet, dinle... Mısır kuvvei seferiyesinin muvaffakiyetsizliğe uğradığındanberi Suriye ve Filistin ne halde?

— Evet!.

— Daimî bir karışıklık vaziyete hâkim değil mi?

— Evet!.

— Arab kabileleri İngilizleri istilzam ediyorlar... Her tarafta yerliler isyan ediyor. Kuvvetlerimiz düşmandan başka bir de bunlarla uğraşmak mecburiyetinde bulunuyor.

— Evet!.

— Halbuki orada bizden, iyi bir teşkilâtçı arkadaş olsa, buna da geniş salâhiyet verilse, buradaki bütün kabileleri itaat altına alsa, ve..

Bu sefer söz kesme sırası Harbiye Nazırına gelmişti.. Talât Paşanın son sözleri Cemal Paşaya müstakbel bir taht vadeder mahiyetteydi. Suriye gibi geniş bir vatan parçasına fevkalâde salâhiyetle gönderilen bir kumandan, buradaki asi kabileri itaat altına alır, sonra da onlara kendini sevdirirse elindeki kudreti müstakbel bir Arab İmparatorluğuna kolayca çevirebilirdi... Ve.. şimdi Bahriye Nazırı Cemal Paşayı yalnız kendi hareketlerinde daha müdahalesiz ve hesabsız bulunmak için İstanbuldan uzaklaştırmayı düşünürken Sadrıazamla Başkumandan ona bir taht mı hediye edeceklerdi... İşte bu hiç doğru olmazdı... Onun için Başkumandan vekili bu noktada Sadrıazamın sözünü kesmiş, ona biraz alaylı bir cevab vermiş:

— Sayemizde Arab İmparatorluğunu kursa.. Nasıl olur paşa?

Demişti... Talât Paşa, yapacağı işi tamamen hesablamış bir adam sükûn ve vakarile ağır ağır buna mukabele etmişti:

— Sen korkma... Bunların hepsi nihayet yapılamıyacak işlerdir. Cazib vaid diye buna derler. O, böyle bir ihtimali hesablıyarak bir kere İstanbuldan çıksın, Suriyeye gitsin, orada tenkil işlerini yapsın, ileride, onun böyle bir zemin hazırladığını görünce; hazırlıklarının en ilerlediği zamanda oradan ayırır başka bir tarafa çeker alırız!

— İş, o raddeyi bulunca, imkânı yok Cemal Paşa oradan ayrılmaz.

— «Heyeti vükelâ» kararile ya Bahriye Nezareti umuru için İstanbula gelmesi yahud da muayyen bir müddet içerisinde gelmezse nezaretten istifa etmiş sayılacağını bilirirz... Buna da kulak asmazsa istifasını ilân eder, arkasından da ordu kumandanlığından azlederiz... Bütün kudretlerini kaybettikten sonra artık Cemal Paşanın bizce hiç ehemmiyeti kalmaz; esasen o da yerlileri tenkil için gösterdiği şiddet yüzünden kazandığı düşmanlarile uğraşa uğraşa zeval bulur... İsterse bu sefer de inad etsin bakalım!

— Eedecektir...

— Etsin; Şimdi ilk iş onu buna ikna etmekte, bir kere buradan yola çıkarsak da... Ondan sonrası: «Gün doğmadan gebe geceler neler doğurur» dedikleri gibi bakalım o; bu işleri yapıncıya kadar vaziyet ne olur...

Enver Paşa bu izahı makul ve mantıkî buldu..

— Peki, sen bu işe ne zaman başlarsın?

— Hemen yarın!

(Devamı var)

Italyadaki Almanlar

(4 üncü sahifeden devam)

değişerek bundan sonra daha ne gibi safhalar arzedeceğini kimse kestirebilir mi? Öyle bir zaman gelir ki her şeyi değiştirmek icab ederse?..

Almanların gözleri Adiryatik denizine çevrildiği zaman Berlin - Roma mihveri ne hale gelecek?

Bu sualleri daha çoğaltmak kabil. Fakat bugün Almanların nazarları Adiryatik denizinde değildir. Berlindeki muhabirlere göre İtalya ile Almanya arasındaki vaziyet Alman payıtahtında şöyle anlatılmaktadır:

1 — Orta Avrupada Almanya nüfuzunu arttıracaktır. İtalya buna razı olacaktır.

2 — Akdenizde de İtalya nüfuzunu arttıracaktır; Almanya buna razı olacaktır.

Fakat İtalya Akdenizde yalnız değildir. Orada büyük devletlerden İngiltere ile Fransa ile karşılaşmaktadır. Almanyanın orta Avrupada serbest kalmasına karşı Akdenizde İtalyanın serbest bulunması hakikatte ne demektir? İtalya Akdenizde yalnız değildir ki..

Bu hesabda hangi tarafın kârlı çıktığı gözönündedir.

İtalya bunu anlamıştır. Onun içindir ki daha Her Hitler, Romayı ziyaret etmeden evvel İtalyanlar İngiltere ile anlaşmış oldular. Fransa ile konuşmağa başladılar. Almanya orta Avrupada Çekoslovakya meselesini halletmek isterken İtalya da Akdenizde alâkadar iki devletle anlaşmış oluyor...

Kadınları Kocalarından Neler soğutabilir

(5 inci sahifeden devam)

ma insan arada bir kavga edermiş.. erkektir bu; bir çift acı söz de söylese, eğer ekmeğini her akşam evine getiriyorsa, bir kadın da ondan soğuyamaz. Yok; başlangıçta sevmemiş, ilkinden perisi ısınmamış.. o başka. O zaman adam, ağzile kuş tutsa yine kadın kısmı onun hoşa gitmiyecek tarafını bulur, çıkarır. Ve yine ondan soğur.

KADIN

(4 üncü sahifemizden devam)

biraz beyaz mum rendelemeli. Yapılacak kolanın miktarına göre dört te bir boraks kaynatmalı. Kolanın içine ilâve etmeli ve karıştırmalı. Kola pişince rengi hafif kurşunî olur.

Eğer beyaz kalırsa pişmemiştir tekrar ateş üzerine koyup karıştırmalı. Sofaya bırakmalı sonra kolalanacak şeyleri kolalamalıdır. Pişmiş kola yazın iki üç, kışın altı yedi günde bozulur.

«KAŞIK PİSKÜVİSİ»

5 adet yumurta,
150 gram pudra şeker,
120 gram un,
Yarım paket vanilya.

«YAPILMASI»

Yumurta sarıları pudra şeker ve nilya 15 dakika durulacak, yumurta beyazları sıkı far haline getirilecek. Evvelce yumurta beyazı ilâve edilecek. Çok hafıf karıştırılacak. Bir huniye doldurulacak, tepsiye yağ kâğıdı konacak,yağ kâğıdı üzerine yedi sekiz santim uzunluğunda ve biribirinden üçer santim aralıkla sıkılacak, üzerine ya kristalize şeker veyahut pudraşeker serpilecek. Orta fırında 20—25 dakika pişirilecek.

«SANDOVİÇ»

500 gram un,
150 gram süt,
4 adet yumurta sarısı,
100 gram tereyağ,
25 gram pudraşeker,
5 gram tuz,
30 gram bira mayası.

«YAPILMASI»

Bira mayası, bir kahve fincan süt, bir kaşık un, beraber karıştırılır. Yarım saat bırakılır. Diğer unun ortası açılır, mayaya kalan süt yumurta, pudraşeker konur, tuz onun dışarısına konur. İçerisine konan malzeme beş dakika kadar karıştırılır. Unla beraber karışarak hamur haline getirilir. Hamur yine yarım saat beklenir. Yarım saat sonra yumurta kadar küçük parçalara ayrılır. Her parça yuvarlanarak sandoviç şekli verilir. Hafif bağlanmış tepsiye beşer santim aralıkla sıralanır. İki misli kaynayıncaya kadar bırakılır. Sıcak yerde üzerine yumurta sarısı sürülür. Orta fırında 25—30 dakika pişirilir.

Bir genç kız

(5 inci sahifeden devam)

yordu. Şuurunu da kaybetmemişti.

Kendini güverteden kaldırıp denize attığı zaman birkaç metre suya dalmış, sonra yukarı çıkmıştı. Birdenbire korktu: pervaneden... Hiç şüphe yok, bir iki saniye sonra çarpacak, parçalıyacaktı. Gözlerini kapadı.

Gözlerini açtığı zaman tehlike geçmişti. Geminin sür'atle uzaklaştığını gördü. Şimdi karanlıkta bulunuyordu.

Kocaman, nihayetsiz bir deniz üzerinde yapyalnız kaldığını anladı. Bağırmağa başladı. Heyhat! ne bir aksisada, dalgaların gürültüsünden başka bir ses yok. Karanlık, karanlık!..

Garib şey! Az sonra korkusu zail oldu. Sükûneti avdet etti. Makvolduğuna kanaat getirmişti. Fakat, sonuna kaadr mücadeleye karar verdi. İşte bu kararı sayesinde kurtuldu.

Sukut esnasında ayakkapları çıkmıştı. Mantosunu da çıkardı, attı. Arka üstü yatarak kendini suların cereyanına bıraktı. Bu ne kadar devam etti?.

Dakikalar, dakikaları takiben geçiyordu. Bu halin uzun müddet devam etmiyeceğini ve nihayet bir dalgaya kapılıp gideceğini biliyordu.

Üşümiye başlamıştı. Bundan pek o kadar müteessir olmuyordu. Fakat, gitgide yoruluyordu. Uyuyacak mı idi?!.. Ölecek mi idi?..

Bazan bir dalga kendisini çok yükseğe kaldırıyor. Hayal görü gibi oluyordu. Acaba bir gemi mi geliyordu? Yoksa hayal mi idi?.. Ne olurdu bir gemi meydana çıksa, kendisini kurtarsa... Saat kaçtı? Böyle ilânihaye dalgalar üzerinde yüzüp duracak mı idi?..

KÖPEK BALIKLARI

Uyku arzuları geçmişti. Dalgaların gürültüsüne hiç te benzemiyen gürültüler işitmeğe başlamıştı. Bunlar ne idi? Gözlerini açtı. Bir cismin, kendisine doğru geldiğini gördü: Bir köpek balığı!.. Nevmidâne bağırmağa başladı. Ellerile, ayaklarile çırpınmağa başladı. Ve suya daldı. Tekrar yukarı çıktığı zaman öksürmeğe başladı. Batmamak için hareketsiz durması lâzımdı. Gürültüleri işitiyordu. Kalbi şiddetle çarpıyordu. Saniyeler âdeta saat gibi geliyordu.

Hakikaten korkunç saatler geçiyordu. Köpek balıklarından birinin yutuvermesini ve bu feci vaziyetten kurtarmasını istiyordu.

Artık bütün vücudünde ağrılar hissediyordu. Gözleri açılmıştı. Gemgiler, karalar, insanlar, köpek balıkları, ağaçlar görüyor gibi oluyordu. Sonra hiç...

BİR GEMİ GELİYOR!..

Birdenbire, şafak söktüğünü ve uzaktan bir geminin geldiğini görür gibi oldu.. Bu mümkün mü idi?.. Hayal olmasın!.. Hayır! Bir gemi yaklaşıyordu. O kadar sevindi ki, bu sevinç yüzünden az kalsın suya batıyordu. Bütün kuvvetini sarfetti. Batmadı. Fakat, acaba görecekler mi idi? Kurtaracaklar mı idi?.. Ne acıklı sual.. Kendi kendine:

«Ah! Yarabbim! bir yudum su içebilseydim!..» diye düşündü.

Gözlerini kapadı. Tekrar gözlerini açtığı zaman geminin tâ yanında idi. Fakat, sanki görmemiş gibi geçti. Elenor, ümidsizlikten bayılacaktı. Gemiden indirilen bir sandalda bulunanlar bağırıyorlardı:

— Metanet gösteriniz... Sizi kurtarmağa geldik..

Sonra kuvvetli eller kendisini tuttu, kaldırdı, ve sandala aldı. Genç kız, derhal kendinden geçti. Saat 7 ye beş vardı. Elenor denize atılalı tamam 7 saat olmuştu.

Elenor, bir hafta kadar kamarot kadının nezareti altında kamarasında yattı. Nihayet kendini topladı. Kaptan, genç kıza bazı sualler sordu. Cevab alamadı. Bulduğu mektubları açmadan iade etti.

Elenor 18 İlkkânunda, Nevyorka vâsıl olunca gazete muhabirleri gemiye hücum ettiler. Genç kadın, gizlice rıhtıma inivermişti.

Beş gün sonra muhabirlerden bazıları, genç kadının tedavi için girdiği sanatoryomu buldular. Bu sefer de bir şey öğrenemediler. Suallerine bir cevab alamadılar. Elenor saatlerce odasında yalnız, dalgın nazarlarını bir noktaya dikiyor, hareketsiz, bitkin bir halde oturuyordu.

Sonra yeniden kayboldu. Bir müddet kendisinden bahsolunmadı. Macerası unutulur gibi olmuştu. Halbuki birkaç hafta evvel Şikagoda meydana çıktı. Dostlarından birine geçirdiği feci dakikaları anlattı:

— Ömrümde unutamıyacağım..

Dedi. Bu kadın kimdir? Derdi nedir? Birtürlü anlaşılamamıştır.

İnhisarlar U. Müdürlüğünden:

I— 11/IV/938 tarihinde eksiltmesi tehir edilmiş olan şartname ve projesi mucibince İzmirde yaptırılacak Tütün Bakım ve İşleme Evi inşaatı yeniden kapalı zarf usulile eksiltmiye konmuştur.

II— Keşif bedeli 676.960 lira 83 kuruş ve muvakkat teminatı 30.828 lira 43 kuruştur.

III— Eksiltme 20/VI/938 tarihine rastlıyan Pazartesi günü saat 16 da Kabataşta Levazım ve Mübayaat Şubesindeki Alım Komisyonunda yapılacaktır. Kapalı zarfların ayni günde en geç saat 15 e kadar adı geçen Komisyon Başkanlığına makbuz mukabilinde verilecektir.

IV— Şartname ve projeler 33.85 lira bedel mukabilinde İnhisarlar Levazım ve Mübayaat Şubesile Ankara ve İzmir Başmüdürlüklerinden alınabilir.

V— İsteklilerin mühendis veya mimar olmaları ve yahut bir mühendis veya mimarî inşaatın hitamına kadar daimî olarak iş başında bulunduracağına dir aralarında teati edilmiş noterlikçe tasdikli bir taahhüt kâğıdı ile Nafıa Vekâletinden alınmış asgarî 200.000 liralık bu gibi inşaat yaptıklarını gösterir bir müteahhitlik vesikasını eksiltme gününden en geç üç gün evveline kadar İnhisarlar İnşaat Şubesine ibraz ederek ayrıca vesika almaları lâzımdır.

VI — Mühürlü teklif mektubunu kanunî vesika ile 5 inci maddede yazılı eksiltmeye iştirak vesikasını ve muvakkat teminat parası veya mektubunu ihtiva edecek olan kapalı zarfların münakasa günü en geç saat 15 e kadar adı geçen Alım Komisyonu Başkanlığına makbuz mukabilinde verilmiş olması lâzımdır. «2577»

***

I— İzmirde şartname ve projesi mucibince yaptırılacak tütün bakım ve işleme evinin temel kazıkları işi 11/IV/938 tarihinde ihale edilemediğinden yeniden kapalı zarf usulile eksiltmiye konmuştur.

II— Keşif bedeli 87265 lira 50 kuruş ve muvakkat teminatı 5613.27 liradır.

III— Eksiltme 20/VI/938 tarihine rastlıyan Pazartesi günü saat 15 de Kabataşta Levazım ve Mübayaat Şubesindeki Alım Komisyonunda yapılacaktır. Kapalı zarflar ayni günde en geç saat 14 e kadar adı geçen Komisyon Başkanlığına makbuz mukabilinde verilecektir.

IV — Şartname ve projeler 4.36 lira bedel mukabilinde İnhisarlar Levazım ve Mübayaat Şubesile Ankara ve İzmir Başmüdürlüklerinden alınabilir.

V— Fennî şartnamede izah edilen esaslar dairesinde yapılacak olan temel kazıkları işi Franki, Rodiç, Stern, Simples, Brechtl, Abolorenz, Miharlis, Mast ve sair firmaların usul ve sistemlerine veya bunlara mümasil sistemlere göre yapılacaktır. Eksiltmiye iştirak etmek istiyen firmaların fennî tekliflerini münakasa gününden 10 gün evveline kadar tetkik edilmek üzere İnhisarlar Tütün İşleri Müdürlüğüne vermeleri lâzımdır.

VI— İsteklilerin bir mimar veya mühendis olmaları ve yahut bir mühendis veya mimarî inşaatın hitamına kadar daimî olarak iş başında bulunduracağına dair aralarında teati edilmiş noterlikçe tasdikli bir taahhüt kâğıdı ile Nafıa Vekâletinden alınmış bu gibi işleri yaptıklarını gösterir müteahhitlik vesikasını eksiltme gününden en geç üç gün evveline kadar İnhisarlar Umum Müdürlüğü İnşaat Şubesine ibraz ederek ayrıca vesika almaları lâzımdır.

VII— Mühürlü teklif mektubunu, kanunî vesaik ile VI ıncı maddede yazılı eksiltmiye iştirak vesikasını ve muvakkat teminat parası veya mektubunu ihtiva edecek olan kapalı zarflar yukarıda yazıldığı üzere eksiltme günü en geç saat 14 de kadar yukarıda adı geçen Alım Komisyonu Başkanlığına makbuz mukabilinde verilmiş olması lâzımdır. «2578»

Üsküdar İcra memurluğundan

Saadete borçlu Erenköyde Sultan sokağında 118 No. lu hanede mukim Hatice Behicenin haczedilen kıymetdar ve antika müteaddit kanepe takımı, vazo, levha, keçe, halı ve sair hane eşyası 19/5/938 tarihine müsadif perşembe günü saat 14 ten 16 ya kadar Erenköyde Sultan sokağında 118 No. lu hane derunında bilmüzayede satılacağından talib olanların mahallinde hazır bulunmaları ilân olunur.

1357 Hicrî Rebiülevvel 17	1354 Rûmî Mayıs 4

Yıl 1938, Ay 5, Gün 137, Hızır 12

17 Mayıs Salı

Vakitler	Vasatî sa. d.	Ezanı sa. d.
Güneş	4 40	9 20
Öğle	12 10	4 50
İkindi	16 07	8 47
Akşam	19 21	12 00
Yatsı	21 13	1 52
Imsak	2 38	7 18

X 13 ve arkadaşları

Almanya, İngiltere, Fransa ve Rusya hizmetinde bulunan dört casusun, asrî casusluk hakkındaki ifşaatı

YAZAN : PİYER PİKAR — ÇEVİREN : F. S. İSTANBUL

30

SOVYETLER CASUSU

— Hayır!... Mesele çok mühim. Evvelâ, Sovyetlere karşı harekete geçebilmek için alâkadar devletlerle müzakere etmek, birleşmek lâzım. Paristen aldığımız haberler üzerine Arkos'u kapatmıya karar verdik. (Arkos, Sovyetlerin Londrada bulunan ticaret mümessiliği) Bugün Dahiliye Nezaretine, İskotland Yard memurları davet olundu. Mümessiliğin ansızın basılması meselesi görüşüldü. Bu on beş gün içinde mühim hâdiselere şahit olacağız.

Dedi. Ve masanın üzerindeki büyük bir dosyayı işaretle ilâve etti:

— Bu gece ve yarın bunları tetkikle meşgulolacağım. Öbürgün size Londrayı gezdireceğimi vaderim

O gece için öğrendiklerim kâfi idi. Ayrıldık.

GİZLİ VESİKALARIN FİLMİNİ ALDIM

Ertesi gün Miralay beni Londrada bıraktı. Hemen gizli karargâhımıza gittim. Bir fotograf makinesi aldım ve köşke döndüm.

Hizmetçiye, başım ağrıdığını bunun için erken döndüğümü ve istirahat edeceğimi söyledim.

Bu istirahatten maksad, gizli dosyaları birer birer alıp odama getirmek, filimlerini aldıktan sonra tekrar yerlerine koymaktan ibaretti.

Miralay, öğleyin köşke geldiği zaman herşey yerli yerinde idi ve ben, tamam kırk iki metroluk filim çekmiştim.

Miralay, yemekten sonra, akşam biraz geç geleceğini söyledi, Londraya gitti.

Gizlivesikaları da beraber götürmüştü. Giyindim. Hizmetçiye, uyuyamadığımı, Londraya kadar gidip bir ilâç alacağımı söyledim, köşkten çıktım.

Doğru gizli ajanlarımızın bulundukları merkeze gittim. Filimleri develope ettirdim ve Parise göndermeleri emrini verdim. Lâhi için biletimin hazırlandığını öğrendim. Ertesi gün bir telgraf gönderecekler: «Kızınız çok hastadır, hemen geliniz...» diye beni çağıracaklardı. Birdenbire hareketimin şüpheyi uyandırmaması için bu çareyi düşünmüşlerdi.

Ertesi gün, miralayla gene petrol meselesinden bahsettik. Arkos'un o gün basılacağını öğrendim.

Hakikaten Arkos'un merkezi basıldı. Fakat, hiçbir şey bulunmadı. Bütün gizli ve mes'uliyeti mucib vesikalar, bir gün evvel Parise gönderilmişti.

ASLAN İNİNDEN FİRAR

Saat onda Londraya hareket ettik. Vambley Park istasyonunda ajanım, hamal kıyafetine girmiş bir arkadaşile beraber beni bekliyordu.

Sabahleyin aldığım bir telgraf beni acele Parise davet ediyordu. Miralay heyecanımdan çok müteessir olmuştu. Beni teselliye çalıştı. İstasyonda bağajlarımı hamala verdim. Beraber yemek yedik. Bazı ufak tefek şeyler satın aldım.

Miralay, etrafı altın çerçeveli bir fotografımı hediye etti.

Saat beşte, ajanım biletimi verdi. Ve filimlerin emniyet altına alındığını söyledi.

(Devamı var)

KAN, KUVVET İŞTİHA

Sıhhat Vekâletimizin Resmî ruhsatını haiz olan

Fosfarsol

Doktorların büyük kıymet verip beğendikleri bir şuruptur. Kansızlık, iştahsızlık, kuvvetsizlik, bilhassa nevrasteni, ademi iktidar, mide ve barsak tenbelliğinden doğan hazımsızlık ve kabızlarda en birinci devadır.

Tifo, Grip, Zatürree, Sıtma ne kahetlerinde şayanı hayret tesir gösterir. Vücuda dinçlik, cilde pembelik, saçlara, gözlere parlaklık veren bu KVVET İLÂCI her eczaned e bulunur.

Sureti istimali: Büyükler için sabah, öğle, akşam yemeklerinden bir çeyrek evvel yarım bardak sud a bir tatlı kaşığı, küçük çocuklar için ayni veçhile hakve kaşığı.

Saç bakımı, güzelliğin enbirinci şartıdır.

PETROL NiZAM

Kepekleri ve saç dökülmesini tedavi eden tesiri mücerrep bir ilâçtır.

İstanbul Belediyesi İlânları

Hepsine 331 lira 83 kuruş fiat tahmin edilen itfaiye ambarında mevcud hortum, bahçe rakoru, hoparlör, teneke makas ve saire gibi muhtelif cins köhne eşya satılmak için açık artırmıya konulmuştur. Bu eşyanın liste ve şartnamesi levazım müdürlüğünde görülebilir. İstekliler 24 lira 88 kuruşluk ilk temnat mektubu veya makbuziyle beraber ihale günü olan 26/5/938 perşembe günü saat 14 te daimî encümende bulunmalıdırlar. «B» «2726»

***

Keşif bedeli 314 lira olan Merkezefendi mezarlığının yeni yapılan duvarına konulacak tel kafes ve demir kapı açık eksiltmeye konulmuştur. Keşif evrakile şartnamesi levazım müdürlüğünde görülebilir. İstekliler 2490 numaralı kanunda yazılı vesika ve 61 lira 5 kuruşluk ilk teminat makbuz veya mektubu ile beraber 26/5/938 perşembe günü saat 14 de daimî encümende bulunmalıdırlar

(B.) (2721)

Bütün dünyanın en nefis yağı Türkiyede Ayvalıkta çıkar. 1 kAŞE
Ayvalığın en leziz ve en sıhhî yağı da şüphesiz

Şerbet gibi tatlı olduğundan tababette içmek suretile müstameldir. Kum, böbrek ve bilhassa karaciğer, safra, sarılık hastalıklarında, zaafı umumide, inkıbazda, tereyağ yerine yemeklerde, salatlarda, tatlılarda, pilâvda, HASAN ZEYTİN YAĞI kullanınız.

1/4 şişe 40 - 1/2 50 - 1 litre şişe 80 - 2 litre şişe 160 kr.
Tenekelerde 1 kilo 70 - 3 kilo 190 - 5 kilo 300 - 7 kilo 400 kr.

Mutlaka Hasan markasına dikkat. Hasan Deposu.

GRiPiN

sizi günlerce ıztırab çekmekten kurtarır.

En şiddetli baş, diş, adale ağrılarını, üşütmekten mütevellid bütün sancı ve sızıları keser. Nezleye, romatizmaya, kırıklığa karşı çok müessirdir.

Mideyi bozmaz, kalbi ve böbrekleri yormaz.

İcabında günde üç kaşe alınabilir. İsmine dikkat. Taklidlerinden sakınınız. Ve Gripin yerine başka bir marka verirlerse şiddetle reddediniz.

Saatler birbirini takip ediyor ve hâlâ sabahleyin taze bir kuvvetle kalkabilmek için bize lâzım olan sâkin bir uykuya bir türlü kavuşamıyoruz.

İşte burada

VALIDOL imdadımıza yetişir!

Onu bir kere tecrübe ediniz. Zararsız ve sinirleri teskin edici olan bu ilâç uykusuzluğa karşı umulmaz bir devâdır.

VALIDOL: damla, tablet ve hap halinde her eczanede bulunur.

İstanbul Beşinci İcra memurluğundan:

Bir borçtan dolayı hacizli olup satılmasına karar verilen 250 lira kıymetinde 289 plâka numaralı S. U. markalı 601 T. S. modelinde bir motosiklet Galatada eski Banka sokağında 13 No. da 19/5/938 tarihli perşembe günü saat 14 ten 16 ya kadar açık arttırma ile satılacağından isteklilerin muayyen gün ve saatte mahallinde bulunacak memuruna müracaatları ilân olunur.

Türk Hava Kurumu

25. ci Tertip

Büyük Piyangosu

2 inci keşide 11 - Haziran - 938 dedir.

Büyük ikramiye **45.000** liradır.

Bundan başka: 15.000, 12.000, 10.000 Liralık ikramiyelerle (10.000 ve 20.000) liralık iki adet mükâfat vardır.

Şimdiye kadar binlerce kişiyi zengin eden bu piyangoya iştirak etmek suretile siz de taliinizi deneyiniz.

Dr. Horhoruni

Sirkeci tramvay yolu, Viyana oteli yanında hastalarını kabul eder.

Bir hastabakıcı;
Bu-Biocel-li
Cild unsuru

Bir mucize gibi teni güzelleştirdi

dedi

Tesiri âdeta sihirli oldu. Bir kaç gün zarfında yüzümdeki küçük çizgi ve buruşuklukların kaybolduğunu gördüm ve iki üç hafta sonra kendimi âdeta on yaş gençleşmiş buldum. Bir doktor demişti ki: «Biocel» cevheri bir Viyana Üniversitesi profesörünün büyük keşfidir. Bu cevher, şimdi penbe rengindeki Tokalon kremi terkibinde mevcuttur. Bu kremi her akşam yatmazdan evvel kullanınız. Sabahları da beyaz rengindeki Tokalon kremini sürünüz. İki kremin tesiri ile en esmer ve çirkin bir tane bile yeni bir canlılık ve gençlik verir. Cildi beyazlatıp tazeleştirir ve bütün buruşukluklardan kurtarır.

Bayanların Nazarıdikkatine

Satın aldığınız Tokalon kremi vazolarının büyük bir kıymeti vardır. Onları bayiimize iade ettiğinizde beheri için 5 kuruş alacak, ayni zamanda kıymettar mükâfatları bulunan Tokalon müsabakasına iştirak hakkını veren bir bilet takdim edilecektir.

BAKER

Mağazasının sattığı elbiseler
1 — PEK MÜKEMMEL
2 — PRATİK
3 — GAYET ŞIK
4 — ÇOK UCUZ
Kostümlerin zengin çeşitleri her yerden iyi ve ucuz fiyatlarla satılmaktadır.

Her banyodan sonra saçınız

Bu şekle girerse

BRİYANTİN PERTEV

onları düzeltmeyi temin eder.

Sultanahmed üçüncü Sulh Hukuk mahkemesinden:

Davacı SAİT Kılıççı tarafından İstanbulda Sirkecide Şeyhgeylâni mahallesinde Hamidiye tramvay caddesinde küçük İsmail paşa hanı altında 36 No. lu dükkânda Haralambo ve Koço Mavromatidi aleyhlerine 938/831 No. lı dosya ile açılan 255 lira alacak davasının yapılmakta olan muhakemesinde müddeialeyhlerin ikametgâhlarının meçhul olduğundan ilânen yapılan tebligata rağmen mahkemeye gelmemiş ve vekil dahi göndermemiş olduklarından berayı istiktab mahkemeye gelmelerine ve gelmiyecek olurlarsa istiktabdan çekinmiş addile tedkik olunan mukavelenin kendilerine aidiyetine karar verileceği hususunun ihtarı suretile muameleli gıyab kararının 15 gün müddetle ilânen tebliğine ve muhakemenin 31/5/938 tarihine müsadif salı günü saat 14 te talikine mahkemece karar verilmiş olduğundan tarihi ilândan itibaren beş gün zarfında itiraz edilmediği ve mahkemeye gelinmediği takdirde gıyaben hüküm ve karar verileceği ilânen tebliğ olunur.

Devlet Demiryolları ve Limanları İşletme U. İdaresi İlânları

Muhammen bedelleri ile miktar ve vasıfları aşağıda yazılı iki grup malzeme her grup ayrı ayrı ihale edilmek üzere 23/5/1938 Pazartesi günü saat 10,30 on buçukta Haydarpaşa gar binası içindeki satınalma komisyonu tarafından açık eksiltme ile satın alınacaktır.

Bu işe girmek istiyenlerin kanunun tayin ettiği vesaik ve hizalarında yazılı muvakkat teminatlarile birlikte eksiltme günü saatine kadar komisyona müracaatları lâzımdır.

Bu işe ait şartnameler Haydarpaşada Gar binası içindeki komisyon tarafından parasız olarak dağıltılmaktdır.

1 — 5000 şişe telgraf mürekkebi muhammen bedeli 2500 lira muvakkat teminatı 187 lira 50 kuruştur.

2 — 4300 adet muhtelif cins lâmba makinesi muhammen bedeli 3040 lira muvakkat teminatı 228 liradır. (2578)

***

Muhammen bedeli 5130 lira 12 kuruş olan 3100 adet 1250×2500 eb'adında ve muhtelif kalınlıklarda kontruplâk 30/5/1933 pazartesi günü saat 15,30 da Haydarpaşada gar binası içindeki satın alma komisyonu tarafından kapalı zarf usulile satın alınacaktır.

Bu işe girmek istiyenlerin kanunun tayin ettiği vesaik Resmi Gazetenin 1/7/1937 T. 3645 No. lı nüshasında intişar eden talimatnamesinde iresinde alınmış ehliyet vesikası ve 384 lira 76 kuruşluk muvakkat teminatlarını muhtevi teklif zarflarını eksiltme günü saat on dört buçuğa kadar komisyon reisliğine vermeleri lâzımdır.

Bu işe ait şartnameler Haydarpaşada satınalma komisyonu tarafından parasız olarak dağıtılmaktadır. (2638)

İst. İkinci İcra memurluğundan:

Mukaddema Taksimde Yoğurthane sokağında 3 numaralı hanede oturmakta iken hâlen nerede olduğu bilinmiyen Mardin askerî konağı hesab memuru Şerif oğlu Celâle:

Hazinenin 7 nci kolordu askerî mahkemesinin 12/7/933 tarih ve 7/19 numaralı ilâmı mucibince alacağı olan 41529 lira 80 kuruşun 31/1/33 tarihinden itibaren %5 faiz ücreti vekâlet ve İcra masraflarile birlikte tahsili için açtıkları takib üzerine namınıza gönderilen İcra emri ikametgâhınızın meçhuliyeti hasebile tebliğ edilemediğinden tebliğatın 20 gün hakkı itiraz tayini suretile ilânen tebliğine İcra Hâkimliğince karar verilmiştir.

İşbu ilânın tebliğ ve neşri tarihinden itibaren 20 gün için yukarıda yazılı borcu ödemeniz bu müddet içinde borcu ödemez veya hukuk merciinden veya temyiz vesikalarile hut iadei mahkeme yolile aid olduğu mahkemeden icranın geri bırakılmasına dair bir karar getirmezseniz dikçe cebrî icra yapılacağı ve yine bu müddet içinde icra ve iflâs kanununun 74 ncü maddesi mucibince mal beyanında bulunmanız ve bulunmadığınız takdirde hapsen tazyik olunacağınız ve hakikate muhalif beyanatta bulunduğunuz takdirde hapisle cezalandırılacağınız 37/3970 numaralı icra emri makbuzumuza kaim olmak üzere ilânen tebliği keyfiyet olunur.

Yavrum Oya! bugün yatıracağım para ile İŞ Bankasındaki hesabın 50 lirayı bulacak. Taliin varsa, haziran Keşidesinde bu paran birden 1000 lira artabilir.

Sahip ve neşriyatı idare eden
Baş muharriri
ETEM İZZET BENİCE
SON TELGRAF MATBAASI